



গণপ্রজাতন্ত্রী বাংলাদেশ সরকার
বার্ষিক প্রতিবেদন ২০২০-২০২১



দুর্যোগ ব্যবস্থাপনা অধিদপ্তর
দুর্যোগ ব্যবস্থাপনা ও ত্রাণ মন্ত্রণালয়

বার্ষিক প্রতিবেদন ২০২০-২০২১

দুর্যোগ ব্যবস্থাপনা অধিদপ্তর
দুর্যোগ ব্যবস্থাপনা ও ত্রাণ মন্ত্রণালয়

প্রকাশনায়	: দুর্যোগ ব্যবস্থাপনা অধিদপ্তর দুর্যোগ ব্যবস্থাপনা ভবন, মূল্যায়ণ ও পরিবীক্ষণ অনুবিভাগ ৯২-৯৩ মহাখালী বানিজ্যিক এলাকা, ঢাকা-১২১২ ওয়েব সাইট:www.ddm.gov.bd	
পৃষ্ঠপোষকতা ও নির্দেশনা	: জনাব মোঃ আতিকুল হক মহাপরিচালক (গ্রেড-১) দুর্যোগ ব্যবস্থাপনা অধিদপ্তর, ঢাকা।	
বার্ষিক প্রতিবেদন প্রণয়ন কমিটি	: জনাব মোঃ আব্দুল্লাহ আল-মামুন পরিচালক (এমআইএম) দুর্যোগ ব্যবস্থাপনা অধিদপ্তর, ঢাকা।	আহ্বায়ক
	: জনাব নিতাই চন্দ্র দে সরকার উপপরিচালক(এমআইএম) দুর্যোগ ব্যবস্থাপনা অধিদপ্তর, ঢাকা।	সদস্য
	জনাব প্রবীর কুমার দাস প্রোগ্রামার দুর্যোগ ব্যবস্থাপনা অধিদপ্তর, ঢাকা।	সদস্য
	জনাব নুরুল হুদা সহকারী প্রকৌশলী (কাবিখা) দুর্যোগ ব্যবস্থাপনা অধিদপ্তর, ঢাকা।	সদস্য
	জনাব মোঃ শাহাবুদ্দিন উপ-পরিচালক (মুওপ-১) দুর্যোগ ব্যবস্থাপনা অধিদপ্তর, ঢাকা।	সদস্য সচিব
সার্বিক সহযোগিতা ও অলংকরণ	: জনাব রাশেদুল আলম ব্যক্তিগত সহকারী, পরিচালক (মুওপ) দুর্যোগ ব্যবস্থাপনা অধিদপ্তর, ঢাকা।	
প্রকাশকাল	: সেপ্টেম্বর, ২০২১ খ্রিঃ।	

সূচিপত্র

	পৃষ্ঠা নম্বর
প্রথম পরিচ্ছেদ : প্রশাসন অনুবিভাগ	১-১২
দ্বিতীয় পরিচ্ছেদ : ত্রাণ অনুবিভাগ	১৩-২৬
তৃতীয় পরিচ্ছেদ : কাবিখা অনুবিভাগ	২৭-৬৪
চতুর্থ পরিচ্ছেদ : গবেষণা ও প্রশিক্ষণ অনুবিভাগ	৬৫-৭৮
পঞ্চম পরিচ্ছেদ : পরিকল্পনা ও উন্নয়ন অনুবিভাগ	৭৯-৮০
ষষ্ঠ পরিচ্ছেদ : মূল্যায়ন ও পরিবীক্ষণ অনুবিভাগ	৮১-৮৪
সপ্তম পরিচ্ছেদ : ডিজিএফ অনুবিভাগ	৮৫-৮৭
অষ্টম পরিচ্ছেদ : এমআইএম অনুবিভাগ	৮৮-৯০
নবম পরিচ্ছেদ : করোনা ভাইরাস মোকাবিলায় ত্রাণ কার্যক্রম	৯১-৯৪
দশম পরিচ্ছেদ : উন্নয়ন প্রকল্পসমূহ	
০১. গ্রামীণ রাস্তা (১৫) মিটার দৈর্ঘ্য পর্যন্ত সেতু/কালভার্ট নির্মাণ প্রকল্প	৯৫-১০৭
০২. বহুমুখী ঘূর্ণিঝড় আশ্রয়কেন্দ্র নির্মাণ প্রকল্প (২য় পর্যায়)	১০৮-১১০
০৩. বন্যপ্রবণ ও নদী ভাঙ্গন এলাকায় বন্যা আশ্রয় কেন্দ্র নির্মাণ প্রকল্প (৩য় পর্যায়)	১১১-১১৪
০৪. আরবান রেজিলিয়েন্স প্রকল্প	১১৫-১১৯
০৫. গ্রামীণ মাটির রাস্তা সমূহ টেকসইকরণের লক্ষ্যে হেরিং বোনবন্ড (এইচবিবি) করণ প্রকল্প	১২০-১২৩
০৬. Disaster Risk Management Enhancement Project (DRMEP) প্রকল্প	১২৪-১২৬
০৭. Strenthening of the Ministry of Disaster Management and Relief Programs Administration (SMODMRPA) প্রকল্প	১২৭-১৩০
০৮. মুজিব কিল্লা নির্মাণ, সংস্কার ও উন্নয়ন শীর্ষক পকল্প	১৩১-১৩৩
০৯. জেলাত্রাণ গুদাম কাম দুর্যোগ ব্যবস্থাপনা তথ্য কেন্দ্র	১৩৪-১৩৫
১০. ন্যাশনাল রেজিলিয়েন্স প্রোগ্রাম (এনআরপি): ডিডিএম অংশ	১৩৬-১৪০
১১. ভূমিকম্প ও অন্যান্য দুর্যোগকালে অনুসন্ধান, উদ্ধার অভিযান পরিচালনা এবং জরুরি যোগাযোগের জন্য যন্ত্রপাতি সংগ্রহ প্রকল্প (৩য় পর্যায়)	১৪১-১৪৪

এই প্রতিবেদন অধিদপ্তরের ওয়েব ঠিকানা www.ddm.gov.bd-তে পাওয়া যাবে

ডাঃ মোঃ এনামুর রহমান, এমপি
প্রতিমন্ত্রী
দুর্যোগ ব্যবস্থাপনা ও ত্রাণ মন্ত্রণালয়
গণপ্রজাতন্ত্রী বাংলাদেশ সরকার
বাংলাদেশ সচিবালয়, ঢাকা-১০০০।



Dr. Md. Enamur Rahman, MP
State Minister
Ministry of Disaster Management & Relief
Government of the People's Republic of Bangladesh
Bangladesh Secretariat, Dhaka-1000

আ.স. পত্র নং-

তারিখ :

বাণী

সরকারের উন্নয়ন কর্মকান্ড জনগণের কাছে তুলে ধরার মাধ্যমে একটি গণতান্ত্রিক সরকার তার স্বচ্ছতা ও জবাবদিহি নিশ্চিত করে থাকে। এছাড়া অবাধ তথ্য প্রবাহের এ যুগে দুর্যোগ ঝুঁকি ব্যবস্থাপনার সাথে সম্পৃক্ত জনগোষ্ঠীসহ সকলের জন্য এ সম্পর্কিত তথ্য প্রাপ্তি নিশ্চিতকল্পে সরকারের গুরুত্বপূর্ণ প্রতিষ্ঠান হিসেবে দুর্যোগ ব্যবস্থাপনা ও ত্রাণ মন্ত্রণালয়ের অধীন দুর্যোগ ব্যবস্থাপনা অধিদপ্তর কর্তৃক বাস্তবায়িত যাবতীয় কার্যক্রমের ওপর বার্ষিক প্রতিবেদন ২০২০-২১ প্রকাশনার উদ্যোগকে আমি স্বাগত জানাই।

টেকসই উন্নয়ন লক্ষ্যমাত্রা, রূপকল্প ২০৪১, ৮ম পঞ্চবার্ষিক পরিকল্পনা ও দুর্যোগ ঝুঁকিহ্রাসে সেন্দাই ফ্রেমওয়ার্কের লক্ষ্যমাত্রা অর্জনের মাধ্যমে দুর্যোগ ঝুঁকি মুক্ত ও বঙ্গবন্ধুর সুখী-সমৃদ্ধ সোনার বাংলা গড়ার প্রত্যয়ে দুর্যোগ ব্যবস্থাপনা ও ত্রাণ মন্ত্রণালয় এর তত্ত্বাবধানে দুর্যোগ ব্যবস্থাপনা অধিদপ্তর দক্ষতার সঙ্গে কাজ করে যাচ্ছে। ২০২০-২১ অর্থবছরে বন্যা ও ঘূর্ণিঝড় ইয়াশ মোকাবেলায় ও অধিদপ্তর অত্যন্ত দক্ষতা ও আন্তরিকতার সাথে কাজ করেছে।

কোভিড-১৯ মহামারীর মধ্যে অর্থিকভাবে ক্ষতিগ্রস্ত জনগণের সহায়তায় মাননীয় প্রধানমন্ত্রী শেখ হাসিনার দিক নির্দেশনা অনুযায়ী ৩৩৩ এর মাধ্যমে খাদ্য সহায়তা পৌঁছে দেওয়ার পাশাপাশি অন্যান্য মানবিক সহায়তা ও ঝুঁকি হ্রাসমূলক কার্যক্রম চালু রেখে জনগণের দোরগোড়ায় সেবা পৌঁছে দিতে এ অধিদপ্তর এর সকল কর্মকর্তা-কর্মচারী মাঠ পর্যায়ে পর্যন্ত নিরলস ভাবে কাজ কবে যাচ্ছে।

সরকারের অভিলক্ষ্য বাস্তবায়নের নিমিত্ত দুর্যোগ ব্যবস্থাপনা অধিদপ্তর চিরাচরিত দুর্যোগকালীন সাড়াদান ও ত্রাণ কার্যক্রম থেকে দুর্যোগ ব্যবস্থাপনার সার্বিক ঝুঁকিহ্রাস কার্যক্রমে অধিক মনোনিবেশ করেছে। এর ফলে জীবন ও সম্পদের ক্ষয়ক্ষতি সহনীয় পর্যায়ে কমিয়ে আনা সম্ভব হয়েছে। এরই স্বীকৃতি হিসেবে দুর্যোগ ব্যবস্থাপনায় বাংলাদেশ আজ বিশ্বে 'রোল মডেল' হিসেবে পরিচিতি লাভ করেছে। দুর্যোগ ব্যবস্থাপনায় সরকারের সক্ষমতা বৃদ্ধি ও লক্ষ্যে এ অধিদপ্তর দুর্যোগ ঝুঁকিহ্রাস, সামাজিক নিরাপত্তা কর্মসূচি, অতিদরিদ্রদেও জন্য কর্মসংস্থান কর্মসূচি, দুর্যোগ মোকাবেলায় সহায়ক অবকাঠামো যেমন- বহুমুখী ঘূর্ণিঝড় আশ্রয়কেন্দ্র, বন্যা আশ্রয়কেন্দ্র, মুজিব কিল্লাসহ ব্রিজ-কালভাট, এইচবিবি সড়ক নির্মাণ, অনুসন্ধান ও উদ্ধার কার্যক্রম পরিচালনায় আধুনিক যন্ত্রপাতি সংগ্রহ, দুর্যোগ ব্যবস্থাপনায় উত্তরোত্তর সক্ষমতা বৃদ্ধি ও পেশাদারিত্ব আনয়নের লক্ষ্যে এ সংক্রান্ত প্রশিক্ষণ প্রদান এবং অন্যান্য কর্মসূচী বাস্তবায়ন করে থাকে।

অব্যাহত উন্নয়নের ধারাবাহিকতায় একটি আত্মনির্ভরশীল ও দুর্যোগ সহনশীল সমাজ গঠনে দুর্যোগ ব্যবস্থাপনা অধিদপ্তরের ক্রান্তিহীন প্রচেষ্টা অব্যাহত থাকবে বলে আমি আশা করি। সেই সাথে প্রতিবেদন ২০২০-২১ প্রকাশনায় সংশ্লিষ্ট সকলকে তাদের উদ্যমী কর্মপ্রয়াসের জন্য আন্তরিক ধন্যবাদ জ্ঞাপন করছি।

জয় বাংলা, জয় বঙ্গবন্ধু

বাংলাদেশ চিরজীবী হোক।

ডাঃ মোঃ এনামুর রহমান, এমপি

ডাঃ মোঃ এনামুর রহমান, এম.পি
প্রতিমন্ত্রী
দুর্যোগ ব্যবস্থাপনা ও ত্রাণ মন্ত্রণালয়
গণপ্রজাতন্ত্রী বাংলাদেশ সরকার



সচিব

দুর্যোগ ব্যবস্থাপনা ও ত্রাণ মন্ত্রণালয়
গণপ্রজাতন্ত্রী বাংলাদেশ সরকার

বাণী

দুর্যোগ ব্যবস্থাপনা অধিদপ্তরের সার্বিক কার্যক্রম, অর্জন ও ভবিষ্যৎ কর্মপরিকল্পনার তথ্যচিত্র উপস্থাপনের লক্ষ্যে ২০২০-২০২১ অর্থবছরের বার্ষিক প্রতিবেদন প্রকাশের এ উদ্যোগকে আমি স্বাগত জানাই। এ প্রতিবেদনের মাধ্যমে দুর্যোগ ব্যবস্থাপনা অধিদপ্তরের সার্বিক কর্মকান্ডের একটি সম্যক ধারণা পাওয়া যাবে। প্রকাশিত এ প্রতিবেদনটি পরবর্তী দুর্যোগ ব্যবস্থাপনা কার্যক্রম গ্রহণে সহায়ক ভূমিকা পালন করবে বলে আমি দৃঢ়ভাবে বিশ্বাস করি।

সর্বকালের সর্বশ্রেষ্ঠ বাঙালি জাতির পিতা বঙ্গবন্ধু শেখ মুজিবুর রহমান বাংলাদেশের দুর্যোগঝুঁকি হ্রাসের পথিকৃৎ। স্বাধীনতা-উত্তর বাংলাদেশের উন্নয়ন ও দুর্যোগঝুঁকি হ্রাসে তিনি কার্যকর ব্যবস্থাপনা প্রণয়ন করেছিলেন। বঙ্গবন্ধুর সুযোগ্য কন্যা মাননীয় প্রধানমন্ত্রী শেখ হাসিনার অনবদ্য নেতৃত্বে বাংলাদেশ দুর্যোগ ব্যবস্থাপনা ও দুর্যোগঝুঁকি হ্রাসে বিশ্বব্যাপী প্রশংসা কুড়িয়েছে। দুর্যোগ ব্যবস্থাপনা অধিদপ্তর এ কার্যক্রমে অত্যন্ত গুরুত্বপূর্ণ ভূমিকা পালন করছে।

২০২০-২০২১ অর্থবছরে বাংলাদেশে কোভিড-১৯ বৈশ্বিক মহামারীর প্রভাবে মানুষের স্বাভাবিক জীবনযাত্রা ব্যাহত হওয়ায় উন্নয়ন ও অর্থনৈতিক কর্মকান্ডের উপর অপ্রত্যাশিত প্রভাব বিস্তার পড়ে। এছাড়াও কোভিড পরিস্থিতিতে সংঘটিত ঘূর্ণিঝড় ইয়াস ও বন্যা মোকাবিলা অন্যতম চ্যালেঞ্জ হিসেবে দেখা দেয়। অনিবার্যভাবেই দুর্যোগ ব্যবস্থাপনা অধিদপ্তরকে এ সকল দুর্যোগ মোকাবিলায় অগ্রণী ভূমিকা পালন করতে হয়। বিশ্বব্যাপী চলমান অতিমারীর মধ্যেও দুর্যোগ ব্যবস্থাপনা অধিদপ্তর ১১টি প্রকল্পের কার্যক্রম সফলভাবে বাস্তবায়ন ও পরিচালনা করেছে। গ্রামীণ অবকাঠামো উন্নয়ন ও সরকার ঘোষিত 'আমার গ্রাম-আমার শহর' কার্যক্রমকে ত্বরান্বিত করেছে।

২০২০-২০২১ অর্থবছরে দুর্যোগ ব্যবস্থাপনায় সক্ষমতা বৃদ্ধির লক্ষ্যে দুর্যোগ বিষয়ক স্থায়ী আদেশাবলি-২০১৯ এবং সংশ্লিষ্ট অন্যান্য বিষয়ে জনপ্রতিনিধি, কর্মকর্তা-কর্মচারী ও সাধারণ জনগণকে প্রশিক্ষণ প্রদান করা হয়েছে। এ প্রশিক্ষণের মাধ্যমে দুর্যোগঝুঁকি হ্রাস ও ব্যবস্থাপনায় কার্যকর ভূমিকা রাখবে বলে আশা করছি।

আমি দুর্যোগ ব্যবস্থাপনা অধিদপ্তরের বার্ষিক প্রতিবেদন প্রকাশের এ উদ্যোগের সার্বিক সাফল্য কামনা করছি এবং সংশ্লিষ্ট সকলকে আন্তরিক ধন্যবাদ ও শুভেচ্ছা জানাচ্ছি।

মোঃ মোহসীন



মোঃ আতিকুল হক
মহাপরিচালক
দুর্যোগ ব্যবস্থাপনা অধিদপ্তর
দুর্যোগ ব্যবস্থাপনা ও ত্রাণ মন্ত্রণালয়
গণপ্রজাতন্ত্রী বাংলাদেশ সরকার।

বাণী

প্রতিবছরের ন্যায় দুর্যোগ ব্যবস্থাপনা অধিদপ্তর কর্তৃক বাস্তবায়িত কার্যক্রমের সার্বিক তথ্যচিত্র উপস্থাপনের লক্ষ্যে ‘বার্ষিক প্রতিবেদন ২০২০-২০২১’ প্রণয়নের উদ্যোগ গ্রহণ করা হয়েছে। ২০২০-২০২১ অর্থবছরব্যাপী পালিত হয়েছে সর্বকালের সর্বশ্রেষ্ঠ বাঙ্গালি জাতির পিতা বঙ্গবন্ধু শেখ মুজিবুর রহমান ঐর জন্মশতবার্ষিকী। তাই এ বছরের বার্ষিক প্রতিবেদন প্রকাশ অন্যান্য বছরের তুলনায় তাৎপর্যপূর্ণ। এ প্রতিবেদন প্রকাশের মাধ্যমে অধিদপ্তরের কার্যক্রমের স্বচ্ছতা ও জবাবদিহিতা নিশ্চিত হবে এবং কার্যক্রম সম্পর্কে জনগণ স্বচ্ছধারণা পাবে বলে বিশ্বাস করি।

২০২০-২০২১ অর্থবছরে ছিলো কোভিড-১৯ মহামারীর প্রত্যক্ষ প্রভাব। এর প্রভাব থেকে মানুষের জীবন ও জীবিকা রক্ষা করে অর্থনীতির চাকা সচল রাখার জন্য মাননীয় প্রধানমন্ত্রীর সদয় দিকনির্দেশনা মোতাবেক বিভিন্ন মানবিক সহায়তা কর্মসূচি গ্রহণ করা হয়েছে। কোভিড-১৯ মহামারীর মধ্যে ঘূর্ণিঝড় ইয়াস ও পরপর ০৫ বার বন্যা মোকাবিলা করার মত চ্যালেঞ্জের সম্মুখীন হতে হয়। দুর্যোগ ব্যবস্থাপনা ও ত্রাণ মন্ত্রণালয়ের মাননীয় প্রতিমন্ত্রী ও সচিব মহোদয়ের সার্বক্ষণিক দিকনির্দেশনায় সকলের সহযোগিতায় এ অধিদপ্তর তা সুষ্ঠুভাবে মোকাবিলা করতে সক্ষম হয়। দেশব্যাপী মহাজের সম্প্রদায়ের ভূমি উদ্ধারের উদ্যোগ গ্রহণ করা হয়েছে। গাজীপুর জেলায় মহাজের সম্প্রদায়ের বেদখলকৃত সম্পত্তি উদ্ধার করে “জাতীয় দুর্যোগ ব্যবস্থাপনা গবেষণা ও প্রশিক্ষণ ইনস্টিটিউট” নির্মাণের কার্যক্রম গ্রহণ করা হয়েছে। এছাড়া দুর্যোগ ব্যবস্থাপনা ও ত্রাণ মন্ত্রণালয় এর আওতাধীন দুর্যোগ ব্যবস্থাপনা অধিদপ্তর গ্রামীণ অবকাঠামো সংস্কার (কাবিখা), গ্রামীণ অবকাঠামো রক্ষণাবেক্ষণ (টি, আর), অতিদরিদ্রদের জন্য কর্মসংস্থান কর্মসূচি (ইজিপিপি) নামক তিনটি সামাজিক নিরাপত্তা বেটনী কার্যক্রম, ভিজিএফ ও ত্রাণ কর্মসূচি নামক দুইটি মানবিক সহায়তা কার্যক্রম পরিচালনার পাশাপাশি ১১টি উন্নয়নমূলক প্রকল্পের মাধ্যমে দুর্যোগের ঝুঁকিহ্রাস করে ক্ষয়ক্ষতি কমিয়ে আনার লক্ষ্যে দুর্যোগপ্রবণ এলাকায় বন্যা আশ্রয়কেন্দ্র, বহুমুখী ঘূর্ণিঝড় আশ্রয়কেন্দ্র, সেতু/কালভার্ট, এইচবিবি রাস্তা, মুজিবকিল্লা সংস্কার ও নির্মাণ, জেলা ত্রাণগুদাম কাম দুর্যোগ ব্যবস্থাপনা তথ্যকেন্দ্র নির্মাণ কার্যক্রম চলমান রয়েছে।

অতিদরিদ্রদের জন্য কর্মসৃজন কর্মসূচির আওতায় কক্সবাজার জেলায় EGPP+ কর্মসূচি গ্রহণ, URP (Urban Resilience Project) প্রকল্পের মাধ্যমে Emergency Response Coordination Centre (ERCC) ও প্রশিক্ষণ কেন্দ্রের ভৌত কার্যক্রম নির্মাণ শেষ হয়েছে।

২০২০-২০২১ অর্থবছরের কার্যক্রম সংক্রান্ত এ প্রতিবেদনে দুর্যোগ ব্যবস্থাপনা অধিদপ্তরের নানাবিধ কার্যক্রম ও কর্মসূচিসমূহের ধারাবাহিক বর্ণনা ও বাস্তবায়ন সম্পর্কিত তথ্য-উপাত্ত উপস্থাপন করা হয়েছে। এর মাধ্যমে অধিদপ্তরের কার্যপরিধি সম্পর্কে জনগণ ওয়াকিবহাল হতে পারবে বলে আমি মনে করি। বিভিন্ন সীমাবদ্ধতার মধ্যেও মূল্যায়ন ও পরীক্ষণ অনুবিভাগের বার্ষিক প্রতিবেদন প্রকাশের এ উদ্যোগ প্রশংসার দাবি রাখে। এ প্রতিবেদন প্রণয়ন ও প্রকাশনায় যারা সম্পৃক্ত তাদেরকে আন্তরিক ধন্যবাদ। আশা করি আগামীতে মন্ত্রণালয়ের বিভিন্ন কার্যক্রম ও কর্মসূচি গ্রহণ ও বাস্তবায়নে এ প্রতিবেদন সহায়ক ভূমিকা রাখবে।

মোঃ আতিকুল হক



সম্পাদকীয়

দুর্যোগ ব্যবস্থাপনা অধিদপ্তর কর্তৃক ২০২০-২০২১ অর্থবছরে বাস্তবায়িত কার্যক্রমসমূহের উপর “বার্ষিক প্রতিবেদন ২০২০-২০২১” প্রণয়নের উদ্যোগ গ্রহণ করা হয়েছে। প্রতিবছরের ন্যায় অধিদপ্তরের এ প্রকাশনা জনগণের কাছে সার্বিক কার্যক্রমের স্বচ্ছতা ও জবাবদিহিতা নিশ্চিত করতে

ভূমিকা রাখবে বলে বার্ষিক প্রতিবেদন প্রণয়ন কমিটি মনে করে।

২০২০-২০২১ অর্থ বছরব্যাপী ছিলো কোভিড-১৯ মহামারীর প্রত্যক্ষ প্রভাব। এ মহামারীর প্রভাব থেকে মানুষের জীবন ও জীবিকা রক্ষা করে অর্থনীতির চাকা সচল রাখার জন্য এ অধিদপ্তরের মাধ্যমে বিভিন্ন মানবিক সহায়তা কর্মসূচি বাস্তবায়ন করা হয়েছে। কোভিড-১৯ মহামারীর মধ্যেও এ বছর দক্ষতার সাথে ঘূর্ণিঝড় ‘ইয়াস’ ও বন্যা মোকাবিলা করা হয়েছে। এছাড়া দুর্যোগ ব্যবস্থাপনা ও ত্রাণ মন্ত্রণালয় এর আওতাধীন দুর্যোগ ব্যবস্থাপনা অধিদপ্তর গ্রামীণ অবকাঠামো সংস্কার (কাবিখা), গ্রামীণ অবকাঠামো রক্ষণাবেক্ষণ (টি, আর), অতিদরিদ্রদের জন্য কর্মসংস্থান কর্মসূচি (ইজিপিপি) নামক তিনটি সামাজিক নিরাপত্তা বেটনী কার্যক্রম, ভিজিএফ ও ত্রাণ কর্মসূচি নামক দুইটি মানবিক সহায়তা কার্যক্রম পরিচালনার পাশাপাশি ১১টি উন্নয়ন প্রকল্পের মাধ্যমে দুর্যোগের ঝুঁকিহ্রাস করে ক্ষয়ক্ষতি কমিয়ে আনার লক্ষ্যে দুর্যোগপ্রবণ এলাকায় বন্যা আশ্রয়কেন্দ্র, বহুমুখী ঘূর্ণিঝড় আশ্রয়কেন্দ্র, সেতু/কালভার্ট, এইচবিবি রাস্তা, মুজিবকিল্লা সংস্কার ও নির্মাণ, জেলা ত্রাণগুদাম কাম দুর্যোগ ব্যবস্থাপনা তথ্যকেন্দ্র নির্মাণ কার্যক্রম বাস্তবায়ন করে যাচ্ছে।

অধিদপ্তরে গঠিত বার্ষিক প্রতিবেদন প্রণয়ন কমিটি কর্তৃক অধিদপ্তরের অধীন বিভিন্ন অনুবিভাগ ও প্রকল্প কার্যালয় ও জেলাসমূহ হতে প্রাপ্ত তথ্যাদির সঠিকতা যাচাই করা হয়েছে। যে সকল কর্মকর্তা প্রতিবেদনের জন্য তথ্য সরবরাহসহ প্রয়োজনীয় সহযোগিতা করে এর মানউন্নয়নে গুরুত্বপূর্ণ ভূমিকা রেখেছেন প্রতিবেদন প্রণয়ন কমিটির পক্ষ থেকে তাদের সকলকে আন্তরিক ধন্যবাদ জানাই। যে কোন মুদ্রণ প্রকাশনার কাজটি বাস্তবতার আলোকে একটি চ্যালেঞ্জিং কাজ। ফলে মুদ্রণজনিত ভুলত্রুটি ক্ষমাসুন্দর দৃষ্টিতে দেখার অনুরোধ রইলো।

বার্ষিক প্রতিবেদনের বিষয়বস্তু নির্ধারণ, তথ্যের গুণগতমান নিয়ন্ত্রণ, কার্যক্রমের বিবরণ ও আলোকচিত্র নির্বাচনসহ সার্বিক বিষয়ে মূল্যবান দিকনির্দেশনা প্রদান এবং যথাসময়ে এ প্রতিবেদন প্রকাশের বিষয়ে অধিদপ্তরের মহাপরিচালক জনাব মো: আতিকুল হক এর সার্বক্ষণিক উৎসাহ ও অনুপ্রেরণা আমরা গভীর কৃতজ্ঞতার সাথে স্বরণ করি।

২০২০-২০২১ অর্থবছরের বার্ষিক প্রতিবেদনে উল্লেখিত তথ্যাদির মাধ্যমে এ অধিদপ্তরের সার্বিক কার্যক্রম সম্পর্কে জনগণের স্বচ্ছধারণা প্রাপ্তি নিশ্চিত হলে এবং সর্বোপরি আগামীতে যেকোন দুর্যোগ ব্যবস্থাপনা কার্যক্রমে এ প্রতিবেদন সহায়ক হলে এ পরিশ্রম স্বার্থক হয়েছে বলে মনে করবো।

মোঃ আব্দুল্লাহ আল-মামুন

পরিচালক (এমআইএম)

ও

আহবায়ক

২০২০-২১ অর্থ বছর বার্ষিক প্রতিবেদন প্রণয়ন কমিটি

দুর্যোগ ব্যবস্থাপনা অধিদপ্তর, ঢাকা।

প্রশাসন অনুবিভাগ

১.১.০ জনবল কাঠামোঃ

একটি কার্যকর দুর্যোগ ব্যবস্থাপনা কাঠামো তৈরি করার বিষয়ে দুর্যোগ ব্যবস্থাপনা আইন, ২০১২ তে নির্দেশনা রয়েছে। সে লক্ষ্যে দুর্যোগ ব্যবস্থাপনা অধিদপ্তর সৃষ্টি হওয়ার পর অধিদপ্তরের সংশোধিত জনবল কাঠামো তৈরির নিমিত্ত জনবল কাঠামোর একটি খসড়া দুর্যোগ ব্যবস্থাপনা ও ত্রাণ মন্ত্রণালয়ে অনুমোদনের অপেক্ষায় রয়েছে। বর্তমানে দুর্যোগ ব্যবস্থাপনা অধিদপ্তরের প্রধান কার্যালয়, জেলা এবং উপজেলা কাঠামোতে সর্বমোট ২,৭১২ জন কর্মকর্তা/ কর্মচারীর পদ রয়েছে; তা নিম্নের ছকে দেয়া হলোঃ

ক্রঃ নং	পদের নাম	মঞ্জুরকৃত পদ	পূরণকৃত পদ	শূন্যপদ	
১.	মহাপরিচালক	০১	০১	০০	<p>■ মামলা জনিত জটিলতার কারণে ১ম শ্রেণির উপজেলা প্রকল্প বাস্তবায়ন কর্মকর্তাদের ৫৫টি শূন্য পদে পদোন্নতি দেওয়া সম্ভব হচ্ছেনা।</p> <p>■ ৩য় ও ৪র্থ শ্রেণির (৮৩০+৬১)=৮৯১টি শূন্য পদের মধ্যে ৪৮৪টি কার্যসহকারির পদ মুঞ্জুরি থাকলেও নিয়োগ বিধিতে উল্লেখ না থাকায় নিয়োগ কার্যক্রম গ্রহণ করা সম্ভব হচ্ছেনা। তবে কোভিড-১৯ মহামারি ক্রমান্বয়ে উন্নতি হওয়ায় ২০২টি শূন্য পদ পূরণের কার্যক্রম গ্রহণ করা হয়েছে এ লক্ষে ১৭-০৯-২০২১ খ্রি. চাকরি প্রার্থীদের লিখিত পরিক্ষায় অনুষ্ঠিত হবে। ক্রমান্বয়ে অবশিষ্ট শূন্য পদ পূরণের কার্যক্রম গ্রহণ করা হবে</p>
২.	পরিচালক	০৮	০৬	০২	
৩.	উপপরিচালক	১৯	১৪	০৫	
৪.	নির্বাহী প্রকৌশলী	০২	০০	০২	
৫.	প্রোগ্রামার	০২	০১	০১	
৬.	জেলা ত্রাণ ও পুনর্বাসন কর্মকর্তা	৬৪	৫৫	১৩	
৭.	সহকারী পরিচালক	১৩	০১	১২	
৮.	কমিউনিকেশন মিডিয়া স্পেশালিস্ট	০১	০১	০০	
৯.	হিসাবরক্ষণ কর্মকর্তা	০১	০০	০১	
১০.	গবেষণা কর্মকর্তা	০২	০০	০২	
১১.	সহকারী প্রকৌশলী	০২	০১	০১	
১২.	প্রকল্প বাস্তবায়ন কর্মকর্তা (১ম শ্রেণি)	২০০	১৪৫	৫৫	
১৩.	প্রকল্প বাস্তবায়ন কর্মকর্তা (২য় শ্রেণি)	৩০৭	৩২০	শূন্য নাই (অতিরিক্ত ১৩ জন)	
১৪.	তৃতীয় শ্রেণির কর্মচারী	১৩৮৯	৫৫৯	৮৩০	
১৫.	৪র্থ শ্রেণির কর্মচারী	৬৯৭	৬৩৬	৬১	
	সর্বমোট	২৭১২	১৭৪০	(৯৮৫-১৩)=৯৭২	

- দুর্যোগ ব্যবস্থাপনা অধিদপ্তরের ২৬-০৮-২০২০ খ্রি. তারিখের ৫১.০১.০০০০.০০৪.১২.০০৭.১৯.৪৬৭ নং অফিস আদেশ মূলে ২১ জন এবং ২৪-১১-২০২০ খ্রি. তারিখের ৫১.০১.০০০০.০০৪.১২.০০৭.১৯.৬৮১ নং অফিস আদেশ মূলে ১৭ জন অফিস সহকারী-কাম-কম্পিউটার মুদ্রাক্ষরিককে উচ্চমান সহকারী পদে পদোন্নতি প্রদান করা হয়।
- দুর্যোগ ব্যবস্থাপনা অধিদপ্তরের ৩১-০৩-২০২১ খ্রি. তারিখের ৫১.০১.০০০০.০০৪.১১.০০৮.১৯.১৮৭ নং অফিস আদেশ মূলে ০৭ জন অফিস সহায়ক-কে অফিস-কাম-কম্পিউটার মুদ্রাক্ষরিক পদে পদোন্নতি প্রদান করা হয়।
- দুর্যোগ ব্যবস্থাপনা অধিদপ্তরের ০৯-১১-২০২০ খ্রি. তারিখের স্মারক নং- ৫১.০১.০০০০.০০৪.১১. ০৩৯.২০.৬৩৪ মূলে ০৮ জন উচ্চমান সহকারী, ৫১.০১.০০০০.০০৪.১১.০৩৯.২০.৬৩৫ স্মারক মূলে ০৯ জন বেতার যন্ত্রচালক, ৫১.০১.০০০০.০০৪.১১.০৩৯.২০.৬৩৬ স্মারক মূলে ৫২ জন অফিস সহকারী-কাম-কম্পিউটার মুদ্রাক্ষরিক, ৫১.০১.০০০০.০০৪.১১.০৩৯.২০.৬৩৭ স্মারক মূলে ০১ জন গাড়িচালক, ৫১.০১.০০০০.০০৪.১১.০৩৯.২০.৬৩৮ স্মারক মূলে ১৭ জন অফিস সহায়ক ও ৫১.০১.০০০০.০০৪.১১.০৩৯.২০.৬৩৯ স্মারক মূলে ১৮ জন নিরাপত্তা প্রহরী মোট ১০৫ জন কর্মচারী নিয়োগ করা হয়।

- শূন্য পদের ব্যাখ্যাঃ সহকারি পরিচালক এর ১২টি পদের মধ্যে ২০% হিসেবে ২টি পদ প্রশাসন ক্যাডার হইতে প্রেষণে পূরণযোগ্য অবশিষ্ট ১০টি পদের মধ্যে ৩য় শ্রেণির কর্মচারীদের মধ্যে হইতে ৪০% হিসেবে ৫ জন এবং ২য় শ্রেণির উপজেলা প্রকল্প বাস্তবায়ন কর্মকর্তাদের মধ্যে হইতে ৪০% হিসেবে ৫ জন পূরণযোগ্য ইতিমধ্যে ১০ জন সহকারি পরিচালক এর শূন্য পদ পূরণের জন্য মন্ত্রণালয়ে প্রস্তাব প্রেরণ করা হয়েছে।

মামলা জনিত জটিলতার কারণে ১ম শ্রেণির উপজেলা প্রকল্প বাস্তবায়ন কর্মকর্তাদের ৫৫টি শূন্য পদে পদোন্নতি দেওয়া সম্ভব হচ্ছেনা।

৩য় ও ৪র্থ শ্রেণির (৮৩০+৬১)=৮৯১টি শূন্য পদের মধ্যে ৪৮৪টি কার্যসহকারির পদ মুঞ্জুরি থাকলেও নিয়োগ বিধিতে উল্লেখ না থাকায় নিয়োগ কার্যক্রম গ্রহণ করা সম্ভব হচ্ছেনা। তবে কোভিড-১৯ মহামারি ক্রমাগত উন্নতি হওয়ায় ২০২টি শূন্য পদ পূরণের কার্যক্রম গ্রহণ করা হয়েছে এ লক্ষে ১৭-০৯-২০২১ খ্রি. চাকরি প্রার্থীদের লিখিত পরিক্ষায় অনুষ্ঠিত হবে। ক্রমাগত অবশিষ্ট শূন্য পদ পূরণের কার্যক্রম গ্রহণ করা হবে।

১.২.০ বাজেট বরাদ্দঃ

১.২.১ ২০২০-২১ অর্থ বছরে বাজেটের বিভিন্ন খাতে বরাদ্দ প্রাপ্ত অর্থ, ব্যয়িত অর্থ ও অবশিষ্ট/ অনুভোলিত অর্থের বিবরণ ১৪৯০২০১-প্রধান কার্যালয়, দুর্যোগ ব্যবস্থাপনা অধিদপ্তরঃ

(অংক সমূহ হাজার টাকায়)

কোড নম্বর ও খাত	২০২০-২১ অর্থ বছরের বাজেট	২০২০-২০২১ অর্থ বছরে ছাড়কত অর্থ	ibas++ ব্যয়	অবশিষ্ট/অনুভোলিত অর্থ	মন্তব্য
১	২	৩	৪	৫	৬
৩১১১১০১-মূল বেতন (অফিসার)	৫,৯৫,০০	৪,৯৫,১৮	৪,৯৫,১৮	৯৯,৮২	
৩১১১২০১- মূল বেতন (কর্মচারী)	৪,৯৫,০০	৩,৪৯,৭৭	৩,৪৯,৭৭	১,৪৫,২৩	
৩১১১৩০১-দায়িত্ব ভাতা	৩,০০	৭০	৭০	২,৩০	
৩১১১৩০২-যাতায়াত ভাতা	৫,৫০	৪,৪৫	৪,৪৫	১,০৫	
৩১১১৩০৬- শিক্ষা ভাতা	২০,০০	১৫,৪৫	১৫,৪৫	৪,৫৫	
৩১১১৩১০-বাড়ীভাড়া ভাতা	৪,০০,০০	৩,৪০,৮৫	৩,৪০,৮৫	৫৯,১৫	
৩১১১৩১১- চিকিৎসা ভাতা	৫৫,০০	৩৯,৪২	৩৯,৪২	১৫,৫৮	
৩১১১৩১২-মোবাইল/সেলফোন ভাতা	৩,৫০	২,১১	২,১১	১,৩৯	
৩১১১৩১৩- আবাসিক টেলিফোন নগদায়ন ভাতা	৬,৫০	৫,০২	৫,০২	১,৪৮	
৩১১১৩১৪- টিফিন ভাতা	৫,৫০	২,৯৮	২,৯৮	২,৫২	
৩১১১৩১৬-খোলাই ভাতা	২,০০	৭৬	৭৬	১,২৪	
৩১১১৩২৫-উৎসব ভাতা	১,৫০,০০	১,২২,৭৫	১,২২,৭৫	২৭,২৫	
*৩১১১৩২৭-অধিকাল ভাতা	৮০,০০	৬৫,৬০	৬৫,৬০	১৪,৪০	
৩১১১৩২৮-শ্রান্তি ওবিনোদন ভাতা	২৩,০০	১০,৭২	১০,৭২	১২,২৮	
৩১১১৩৩১-আপ্যায়ন ভাতা	১,৫০	৪২	৪২	১,০৮	
৩১১১৩৩২-সম্মানী ভাতা	২৫,০০	২১,৫৫	২১,৫৫	৩,৪৫	
৩১১১৩৩৫-বাংলা নববর্ষ ভাতা	১৫,০০	১১,৯৯	১১,৯৯	৩,০১	
৩১১১৩৩৮-অন্যান্য ভাতা	৫০	১৯	১৯	৩১	
৩১১১৩৪৪-খোরপোষ ভাতা (সাসপেনশন)	১০,০০	০	০	১০,০০	
উপমোট-নগদ মজুরী ও বেতনঃ	১৮,৯৬,০০	১৪,৮৯,৯১	১৪,৮৯,৯১	৪,০৬,০৯	
৩২১১১০২-পরিষ্কার পরিচ্ছন্নতা সামগ্রী	৪,০০	৪,০০	৪,০০	০	
৩২১১১০৬-আপ্যায়ন ব্যয়	১০,০০	৪,১৪	৪,১৪	৫,৮৬	
৩২১১১১০-আইন সংক্রান্ত ব্যয়	১০,০০	১,৩৭	১,৩৭	৮,৬৩	

*৩২১১১১১-সেমিনার/কনফারেন্স ব্যয়	৩৫,০০	৯,০৭	৯,০৭	২৫,৯৩	
*৩২১১১১৩-বিদ্যুৎ	৪৫,০০	৪০,৮২	৪০,৮২	৪,১৮	
৩২১১১১৪-উপযোগ সেবা (Utility service) চার্জ	১,০০	২৪	২৪	৭৬	
*৩২১১১১৫- পানি	২০,০০	১৫,৩৩	১৫,৩৩	৪,৬৭	
৩২১১১১৬-কুরিয়ার	১,০০	০	০	১,০০	
৩২১১১১৭-ইন্টারনেট/ফ্যাক্স/ টেলেক্স	৫,০০	৪,৮৪	৪,৮৪	১৬	
*৩২১১১১৯-ডাক	৫০	৫০	৫০	০	
*৩২১১১২০-টেলিফোন	৫,০০	২,৭৫	২,৭৫	২,২৫	
*৩২১১১২৫-প্রচার ও বিজ্ঞাপন ব্যয়	২০,০০	৯,৬৯	৯,৬৯	১০,৩১	
৩২১১১২৭-বইপত্র ও সাময়িকী	৪,০০	৩,৮১	৩,৮১	১৯	
৩২১১১৩০-যাতায়াত ব্যয়	৩,৮০	৮৫	৮৫	২,৯৫	
৩২১১১৩৪ -শ্রমিক (অনিয়মিত) মজুরি	৬০,০০	৪৯,৮৯	৪৯,৮৯	১০,১১	
৩২১১১৩৫-নিয়োগ পরীক্ষা	১,৫০,০০	১,১৩,৪৩	১,১৩,৪৩	৩৬,৫৭	
উপমোট-প্রশাসনিক ব্যয়ঃ	৩,৭৪,৩০	২,৬০,৭৩	২,৬০,৭৩	১,১৩,৫৭	
৩২২১১০২- লাইসেন্স ফি	৩,০০	১৮	১৮	২,৮২	
৩২২১১০৫- টেক্সট ফি	১৫,০০	১৪,৮৯	১৪,৮৯	১১	
৩২২১১০৭- অনুলিপি ব্যয়	৫০	১৩	১৩	৩৭	
উপমোট- ফি, চার্জ ও কমিশন	১৮৫০	১৫,২০	১৫,২০	৩,৩০	
৩২৩১৩০১- প্রশিক্ষণ	২,০০,০০	১,৭১,৯৯	১,৭১,৯৯	২৮,০১	
উপমোট-প্রশিক্ষণঃ	২,০০,০০	১,৭১,৯৯	১,৭১,৯৯	২৮,০১	
৩২৪৩১০১-পেট্রোল, ওয়েল ও লুব্রিকেন্ট	৬৩,২৫	৫৩,৯২	৫৩,৯২	৯,৩৩	
৩২৪৩১০২- গ্যাস ও জ্বালানী	৬০,০০	৫০,৭৮	৫০,৭৮	৯,২২	
উপমোট-পেট্রোল ওয়েল ও লুব্রিকেন্টঃ	১,২৩,২৫	১,০৪,৭০	১,০৪,৭০	১৮,৫৫	
৩২৪৪১০১-ভ্রমণ ব্যয়	৩২,৫০	২৯,৪২	২৯,৪২	৩,০৮	
উপমোট- ভ্রমণ ও বদলীঃ	৩২,৫০	২৯,৪২	২৯,৪২	৩,০৮	
৩২৫৫১০১-কম্পিউটার সামগ্রী	১০,০০	৬,৪৭	৬,৪৭	৩,৫৩	
৩২৫৫১০২-মুদ্রণ ও বাঁধাই	৬,০০	৫,৫৯	৫,৫৯	৪১	
৩২৫৫১০৪- স্ট্যাম্প ও সীল	৩০	২৭	২৭	৩	
৩২৫৫১০৫-অন্যান্য মনিহারি	১৭,০০	১৫,৫৮	১৫,৫৮	১,৪২	
উপমোট- মুদ্রণ ও মনিহারিঃ	৩৩,৩০	২৭,৯১	২৭,৯১	৫,৩৯	
৩২৫৬১০১-সাধারণ সরবরাহ	০	০	০		
২৫৬১০৬- পোশাক	১০,৭০	৭,৫২	৭,৫২	৩,১৮	
উপমোট- সাধারণ সরবরাহ ও কাঁচামাল সামগ্রীঃ	১০,৭০	৭,৫২	৭,৫২	৩,১৮	
৩২৫৭১০৩-গবেষণা ব্যয়	৩,০০	০	০	৩,০০	
৩২৫৭১০৫-উদ্ভাবন	৫,০০	৭৮	৭৮	৪,২২	
৩২৫৭১০৬-শুদ্ধাচার	৫,০০	২,৮২	২,৮২	২,১৮	
৩২৫৭৩০১- অনুষ্ঠান/উৎসবাদি	১৫,০০	১৩,৫২	১৩,৫২	১,৪৮	
উপমোট-পেশাগত সেবা সন্মানী ও	২৮,০০	১৭,১২	১৭,১২	১০,৮৮	

৩২৫৮-মেরামত ও সংরক্ষণ					
৩২৫৮১০১-মোটরযান	৩০,০০	২৯,৯৩	২৯,৯৩	৭	
৩২৫৮১০২-আসবাবপত্র	১,৫০	১,৪৭	১,৪৭	৩	
৩২৫৮১০৩-কম্পিউটার	৪,০০	৭১	৭১	৩,২৯	
৩২৫৮১০৫- অন্যান্য যন্ত্রপাতি ও	২,০০	১,০৩	১,০৩	৯৭	
৩২৫৮১০৭-অনাবাসিক ভবন	৩৪,৩১	২৯,৩৬	২৯,৩৬	৪,৯৫	
৩২৫৮১১৫-স্বাস্থ্য বিধান ও পানি	২,০০	৫৬	৫৬	১,৪৪	
৩২৫৮১১৯-বৈদ্যুতিক স্থাপনা	৭,০০	৫,৯১	৫,৯১	১,০৯	
৩২৫৮১৪০-মোটরযান রক্ষণাবেক্ষণ	১,১৫,০০	৮১,০০	৮১,০০	৩৪,০০	
উপমোট-মেরামত ও সংরক্ষণঃ	১,৯৫,৮১	১,৪৯,৯৭	১,৪৯,৯৭	৪৫,৮৪	
উপমোট-পণ্য ও সেবার ব্যবহারঃ	১০,১৬,৩৬	৭,৮৪,৫৬	৭,৮৪,৫৬	২,৩১,৮০	
*৩৮২১১০২- ভূমি উন্নয়ন কর	১৪,০০	০৫	০৫	১৩,৯৫	
*৩৮২১১০৩-পৌর কর	৭০,০০	৭০,০০	৭০,০০	০	
উপমোট-আবর্তক স্থানান্তর যা অন্যত্র	৮৪,০০	৭০,০৫	৭০,০৫	১৩,৯৫	
উপমোট-আবর্তক ব্যয়ঃ	২৯,৯৬,৩৬	২৩,৪৪,৫২	২৩,৪৪,৫২	৬,৫১,৮৪	
৪১১২২০১-তথ্য যোগাযোগ প্রযুক্তি	২০,০০	১২,৯৪	১২,৯৪	৭,০৬	
৪১১২২০২-কম্পিউটার ও আনুষাংগিক	১২,৮৭	৫,৭৪	৫,৭৪	৭,১৩	
৪১১২৩০৪-প্রকৌশল ও অন্যান্য	৩,০০	০০	০০	৩,০০	
৪১১২৩০৫-অগ্নিনির্বাপক সরঞ্জামাদি	৩,০০	১,৯২	১,৯২	১,০৮	
৪১১২৩১০-অফিস সরঞ্জামাদি	৩,৫০	২৫	২৫	৩,২৫	
৪১১২৩১৪-আসবাবপত্র	৫,০০	৩,১৬	৩,১৬	১,৮৪	
উপমোট-যন্ত্রপাতি ও সরঞ্জামাদিঃ	৪৭,৩৭	২৪,০১	২৪,০১	২৩,৩৬	
উপমোট-অর্থিক সম্পদঃ	৩০,৪৩,৭৩	২৩,৬৮,৫৩	২৩,৬৮,৫৩	৬,৭৫,২০	
মোট-প্রধান কার্যালয়, দুর্যোগ ব্যবস্থাপনা অধিদপ্তর:	৩০,৪৩,৭৩	২৩,৬৮,৫৩	২৩,৬৮,৫৩	৬,৭৫,২০	

১.২.২ ২০২০-২১ অর্থ বছরে বাজেটের বিভিন্ন খাতে বরাদ্দপ্রাপ্ত অর্থ, ব্যয়িত অর্থ ও অবশিষ্ট/ অনুত্তোলিত অর্থের বিবরণ
১৪৯০২০৩-উপজেলা প্রকল্প বাস্তবায়ন অফিসসমূহঃ

(অংক সমূহ হাজার টাকায়)

কোড নম্বর ও খাত	২০২০-২০২১ অর্থ বছরের	২০২০-২০২১ অর্থ বছরে ছাড়কৃত	ibas++ ব্যয়	অবশিষ্ট/অনুত্তোলিত অর্থ	মন্তব্য
১	২	৩		৪	৫
৩১১১১০১-মূলবেতন (অফিসার)	১৯,৫০,০০	১৯,৫০,০০	১২,৮৭,৩৮	৬,৬২,৬২	
৩১১১২০১- মূল বেতন (কর্মচারী)	১৪,৫০,০০	১৪,৫০,০০	৯,১৩,৮৪	৫,৩৬,১৬	
৩১১১৩০১- দায়িত্ব ভাতা	১,৫০	১,৫০	২৯	১,২১	
৩১১১৩০৬- শিক্ষা ভাতা	৭৭,০০	৭৭,০০	৩৫,০০	৪২,০০	
৩১১১৩০৯- পাহাড়ি ভাতা	৩৫,০০	৩৫,০০	১০,৫৩	২৪,৪৭	
৩১১১৩১০- বাড়ীভাড়া ভাতা	১১,৩০,০০	১১,৩০,০০	৮,০৮,৭৮	৩,২১,২২	
৩১১১৩১১- চিকিৎসা ভাতা	১,৯০,০০	১,৯০,০০	১,৩০,০৮	৫৯,৯২	
৩১১১৩১৪- টিফিন ভাতা	১৩,০০	১৩,০০	৬,৫০	৬,৫০	
৩১১১৩২৫- উৎসব ভাতা	৪,৫০,০০	৪,৫০,০০	৩,৩৩,৫১	১,১৬,৪৯	
০১১১৩২৮-শ্রান্তি ও বিনোদন ভাতা	৫০,০০	৫০,০০	৩৮,৩৯	১১,৬১	
৩১১১৩৩২- সম্মানী ভাতা	২,০০	২,০০	০	২,০০	
৩১১১৩৩৫- বাংলা নববর্ষ ভাতা	৫০,০০	৫০,০০	৩২,২৯	১৭,৭১	
৩১১১৩৩৮- অন্যান্য ভাতা	১,০০	১,০০	০৩	৯৭	
৩১১১৩৪৩-হাওড়/দ্বীপ/চরভাতা	১৫,০০	১৫,০০	৭,২২	৭,৭৮	
৩১১১৩৪৪-খোরপোষ ভাতা (সাসপেনশন)	৫০,০০	৫০,০০	৪,৮১	৪৫,১৯	
উপমোট-নগদ মজুরি ও বেতনঃ	৫৪,৬৪,৫০	৫৪,৬৪,৫০	৩৬,০৮,৬৫	১৮,৫৫,৮৫	
উপমোট-কর্মচারীদের প্রতিদান: (Componsation)	৫৪,৬৪,৫০	৫৪,৬৪,৫০	৩৬,০৮,৬৫	১৮,৫৫,৮৫	
*৩২১১১১৩- বিদ্যুৎ	৫৫,৪০	৫৫,৪০	৪৩,১৪	১২,২৬	
৩২১১১১৭-ইন্টারনেট/ফ্যাক্স/টেলেক্স	৩০,০০	০	০	৩০,০০	
*৩২১১১১৯- ডাক	১,৫০	১,৫০	৩৩	১,১৭	
*৩২১১১২০- টেলিফোন	১৫,০০	১৫,০০	১০,০৪	৪,৯৬	
৩২১১১৩১-আউট সোর্সিং	৯,৯৪,০০	৯,৯৪,০০	৮,৯৮,৫৩	৯৫,৪৭	
উপমোট- প্রশাসনিক ব্যয়:	১০,৯৫,৯০	১০,৬৫,৯০	৯,৫২,০৪	১,৪৩,৮৬	
৩২৪৪-ভ্রমণ ও বদলি					
৩২৪৪১০১-ভ্রমণ ব্যয়	২,৯৫,০০	২,৯৫,০০	২,৪৫,৩১	৪৯,৬৯	
উপমোট- ভ্রমণ ও বদলিঃ	২,৯৫,০০	২,৯৫,০০	২,৪৫,৩১	৪৯,৬৯	
৩২৫৫-মুদ্রণ ও মনিহারি					
৩২৫৫১০১- কম্পিউটার সামগ্রী	২১,২৫	২১,২৫	১৮,৩৩	২,৯২	
৩২৫৫১০৫-অন্যান্য মনিহারি	৪,০০,০০	৪,০০,০০	৩,৮৭,০৪	১২,৯৬	
উপমোট-মুদ্রণ ও মনিহারিঃ	৪,২১,২৫	৪,২১,২৫	৪,০৫,৩৭	১৫,৮৮	
৩২৫৮-মেরামত ও সংরক্ষণ					
৩২৫৮১০২- আসবাবপত্র	৩২,০০	৩২,০০	২৯,০৫	২,৯৫	
৩২৫৮১০৩-কম্পিউটার	১,১২,৫৯	১,১২,৫৯	৯৩,০৯	১৯,৫০	
উপমোট-মেরামত ও সংরক্ষণঃ	১,৪৪,৫৯	১,৪৪,৫৯	১,২২,১৪	২২,৪৫	
উপমোট-পণ্য ও সেবার ব্যবহারঃ	১৯,৫৬,৭৪	১৯,২৬,৭৪	১৭,২৪,৮৬	২,৩১,৮৮	
উপমোট- আবর্তক ব্যয়:	৭৪,২১,২৪	৭৩,৯১,২৪	৫৩,৩৩,৫১	২০,৮৭,৭৩	
৪০-মূলধন ব্যয়					
৪১-আর্থিক সম্পদ					
৪১১২-যন্ত্রপাতি ও সরঞ্জামাদি					
৪১১২৩১৪- আসবাবপত্র	১,৩৫,০০	১,৩৫,০০	৯৬,৩৯	৩৮,৬১	
উপমোট- যন্ত্রপাতি ও সরঞ্জামাদিঃ	১,৩৫,০০	১,৩৫,০০	৯৬,৩৯	৩৮,৬১	
মোট-উপজেলা প্রকল্প বাস্তবায়ন অফিসসমূহ:	৭৫,৫৬,২৪	৭৫,২৬,২৪	৫৪,২৯,৯০	২১,২৬,৩৪	

১.২.৩ ২০২০-২১ অর্থ বছরে বাজেটের বিভিন্ন খাতে বরাদ্দ প্রাপ্ত অর্থ, ব্যয়িত অর্থ ও অবশিষ্ট/ অনুভোলিত অর্থের বিবরণ
১৪৯০২০২- জেলা ত্রাণ ও পুনর্বাসন কর্মকর্তার কার্যালয়সমূহঃ

(অংক সমূহ হাজার টাকায়)

কোড নম্বর ও খাত	২০২০-২০২১ অর্থ বছরের বাজেট	২০২০-২০২১ অর্থ বছরে ছাড়কৃত অর্থ	ibas++ ব্যয়	অবশিষ্ট/অনুভোলিত অর্থ	মন্তব্য
১	২	৩		৪	৫
৩১১১০১-মূলবেতন (অফিসার)	৬,০৮,০০	৬,০৮,০০	৫,৫৯,৫৬	৪৮,৪৪	
৩১১১২০১- মূল বেতন (কর্মচারী)	৮,৭৫,০০	৮,৭৫,০০	৭,৬৮,৭০	১,০৬,৩০	
৩১১১৩০১- দায়িত্ব ভাতা	৩,০০	৩,০০	৩৬	২,৬৪	
৩১১১৩০২- যাতায়াত ভাতা	৩,০০	৩,০০	২,১১	৮৯	
৩১১১৩০৬- শিক্ষা ভাতা	৪০,০০	৪০,০০	২৪,৮৪	১৫,১৬	
৩১১১৩০৯- পাহাড়ি ভাতা	১০,০০	১০,০০	৫,৮০	৪,২০	
৩১১১৩১০- বাড়ীভাড়া ভাতা	৪,৮০,০০	৪,৮০,০০	৪,৩১,৬০	৪৮,৪০	
৩১১১৩১১- চিকিৎসা ভাতা	১,০৫,০০	১,০৫,০০	৭১,০৯	৩৩,৯১	
৩১১১৩১৪- টিফিন ভাতা	১২,০০	১২,০০	৭,৩৭	৪,৬৩	
৩১১১৩১৬- ধোলাই ভাতা	১০,০০	১০,০০	২,১৩	৭,৮৭	
৩১১১৩২৫- উৎসব ভাতা	১,৮৫,০০	১,৮৫,০০	১,৭১,৩৮	১৩,৬২	
৩১১১৩২৭- অধিকাল ভাতা	১,০০,০০	১,০০,০০	৯৭,২৩	২,৭৭	
০১১১৩২৮-শ্রান্তি ও বিনোদন ভাতা	৩০,০০	৩০,০০	১৯,৬৭	১০,৩৩	
৩১১১৩৩২- সম্মানী ভাতা	২,০০	২,০০	৩৯	১,৬১	
৩১১১৩৩৫- বাংলা নববর্ষ ভাতা	২৫,০০	২৫,০০	১৭,৫৫	৭,৪৫	
৩১১১৩৩৮- অন্যান্য ভাতা	১,০০	১,০০	২৭	৭৩	
৩১১১৩৪৩-হাওর/দ্বীপ/চরভাতা	১০,০০	১০,০০	০	১০,০০	
৩১১১৩৪৪-খোরপোষ ভাতা (সাসপেনশন)	৫,০০	৫,০০	০	৫,০০	
উপমোট-নগদ মজুরি ও বেতনঃ	২৫,০৪,০০	২৫,০৪,০০	২১,৮০,০৫	৩,২৩,৯৫	
উপমোট-কর্মচারীদের প্রতিদান (compensation)	২৫,০৪,০০	২৫,০৪,০০	২১,৮০,০৫	৩,২৩,৯৫	
৩২১১১১৩- বিদ্যুৎ	৩,০০	৩,০০	১,৫৩	১,৪৭	
৩২১১১১৭-ইন্টারনেট/ফ্যাক্স/টেলেক্স	১০,০০	০	০	১০,০০	
৩২১১১১৯- ডাক	২,০০	২,০০	১,৩১	৬৯	
৩২১১১২০- টেলিফোন	৫,০০	৫,০০	৫,০০	০	
উপমোট- প্রশাসনিক ব্যয়:	২০,০০	১০,০০	৭,৮৪	১২,১৬	
৩২৪৩- পেট্রোল, ওয়েল ও লুব্রিকেন্ট					
৩২৪৩১০১- পেট্রোল, ওয়েল ও লুব্রিকেন্ট	৭০,০০	৭০,০০	৬৪,০৫	৫,৯৫	
উপমোট- পেট্রোল, ওয়েল এন্ড লুব্রিকেন্ট:	৭০,০০	৭০,০০	৬৪,০৫	৫,৯৫	
৩২৪৪-ভ্রমণ ও বদলি					
৩২৪৪১০১-ভ্রমণ ব্যয়	৬৫,০০	৬৫,০০	৫৮,০৪	৬,৯৬	
উপমোট- ভ্রমণ ও বদলিঃ	৬৫,০০	৬৫,০০	৫৮,০৪	৬,৯৬	
৩২৫৫-মুদ্রণ ও মনিহারি					
৩২৫৫১০১- কম্পিউটার সামগ্রী	২০,৩৫	২০,৩৫	২০,০০	৩৫	
৩২৫৫১০৫-অন্যান্য মনিহারি	৪৩,০০	৪৩,০০	৪১,৪০	১,৬০	
উপমোট-মুদ্রণ ও মনিহারি:	৬৩,৩৫	৬৩,৩৫	৬১,৪০	১,৯৫	

কোড নম্বর ও খাত	২০২০-২০২১ অর্থ বছরের বাজেট বরাদ্দ	২০২০-২০২১ অর্থ বছরে ছাড়কৃত অর্থ	ibas++ ব্যয়	অবশিষ্ট/অনুত্তোলিত অর্থ	মন্তব্য
৩২৫৬-সাধানগ সরবরাহ ও কৌচামাল সামগ্রী					
৩২৫৬১০৬- পোশাক	৯,০০	৯,০০	৮,৮৫	১৫	
উপমোট-সাধানগ সরবরাহ ও কৌচামাল সামগ্রীঃ	৯,০০	৯,০০	৮,৮৫	১৫	
৩২৫৮-মেরামত ও সংরক্ষণ					
৩২৫৮১০১-মোটরযান	৩০,০০	৩০,০০	২৮,৭১	২,২৯	
৩২৫৮১০২- আসবাবপত্র	১০,০০	১০,০০	৯,৩১	৬৯	
৩২৫৮১০৩-কম্পিউটার	২০,০০	২০,০০	১৭,০৩	২,৯৭	
৩২৫৮১০৮-অন্যান্য ভবন ও স্থাপনা	৫০,০০	৫০,০০	২৪,৯৯	২৫,০১	
উপমোট- মেরামত ও সংরক্ষণঃ	১,১০,০০	১,১০,০০	৮০,০৪	২৯,৯৬	
উপমোট-পণ্য ও সেবার ব্যবহারঃ	৩,৩৭,৩৫	৩,২৭,৩৫	২,৮০,২২	৫৭,১৩	
৩৮-অন্যান্য ব্যয়					
৩৮২১-আবর্তক স্থানান্তর যা অন্যত্র শ্রেণীবদ্ধ নয়:					
*৩৮২১১০২- ভূমি উন্নয়ন কর	৯৫,০০	৯৫,০০	৯১,৭২	৩,২৮	
উপমোট- আবর্তক স্থানান্তর যা অন্যত্র শ্রেণী শ্রেণীবদ্ধ নয়:	৯৫,০০	৯৫,০০	৯১,৭২	৩,২৮	
উপমোট-অন্যান্য ব্যয়ঃ	৪,৩২,৩৫	৪,৩২,৩৫	৩,৭১,৯৪	৬০,৪১	
উপমোট- আবর্তক ব্যয়:	২৯,৩৬,৩৫	২৯,২৬,৩৫	২৫,৫১,৯৯	৩,৮৪,৩৬	
৪০-মূলধন ব্যয়					
৪১-অর্থিক সম্পদ					
৪১১২-যন্ত্রপাতি ও সরঞ্জামাদি					
৪১১২৩১৪- আসবাবপত্র	২০,০০	২০,০০	১৯,৫০	৫০	
উপমোট- যন্ত্রপাতি ও সরঞ্জামাদিঃ	২০,০০	২০,০০	১৯,৫০	৫০	
মোট-জেলা ত্রাণ ও পুনর্বাসন কর্মকর্তার কার্যালয়সমূহঃ	২৯,৫৬,৩৫	২৯,৪৬,৩৫	২৫,৭১,৪৯	৩,৮৪,৮৬	
মোট- জেলা ত্রাণ ও পুনর্বাসন কর্মকর্তার কার্যালয়সমূহঃ	২৯,৫৬,৩৫	২৯,৪৬,৩৫	২৫,৭১,৪৯	৩,৮৪,৮৬	

১.২.৪ ২০২০-২১ অর্থ বছরে বাজেটের বিভিন্ন খাতে বরাদ্দপ্রাপ্ত অর্থ, ব্যয়িত অর্থ ও অবশিষ্ট/ অনুত্তোলিত অর্থের বিবরণ
১৪৯০২০৪-মেট্রোথানা প্রকল্প বাস্তবায়ন অফিসসমূহঃ

(অংক সমূহ হাজার টাকায়)

কোড নম্বর ও খাত	২০২০-২০২১ অর্থ বছরের বাজেট	২০২০-২০২১ অর্থ বছরে ছাড়কৃত অর্থ	ibas++ ব্যয়	অবশিষ্ট/অনুত্তোলিত অর্থ	মন্তব্য
১	২	৩		৪	৫
৩১১১১০১-মূলবেতন (অফিসার)	১৮,৩৫	১৮,৩৫	৭,৫৩	১০,৮২	
৩১১১২০১- মূল বেতন (কর্মচারী)	১৫,৯০	১৫,৯০	৫,৮০	১০,১০	
৩১১১৩০২- যাতায়াত ভাতা	৭৫	৭৫	১১	৬৪	
৩১১১৩০৬- শিক্ষা ভাতা	১,৪০	১,৪০	১২	১,২৮	
৩১১১৩১০- বাড়ীভাড়া ভাতা	১১,৮০	১১,৮০	৬,৭৫	৫,০৫	
৩১১১৩১১- চিকিৎসা ভাতা	২,২০	২,২০	৯০	১,৩০	
৩১১১৩১৪- টিফিন ভাতা	৩৫	৩৫	০৭	২৮	
৩১১১৩২৫- উৎসব ভাতা	৬,৬০	৬,৬০	১,৯৬	৪,৬৪	
০১১১৩২৮-শ্রান্তি ও বিনোদন ভাতা	১,০০	১,০০	০	১,০০	
৩১১১৩৩৫- বাংলা নববর্ষ ভাতা	১,৬০	১,৬০	১৯	১,৪১	
৩১১১৩৩৮- অন্যান্য ভাতা	৫	৫	০	০৫	
৩১১১৩৪৪-খোরপোষ ভাতা (সাসপেনশন)	৩৫	৩৫	০	৩৫	
উপমোট-নগদ মজুরি ও বেতনঃ	৬০,৩৫	৬০,৩৫	২৩,৪৩	৩৬,৯২	
উপমোট-কর্মচারীদের প্রতিদানঃ (Componation)	৬০,৩৫	৬০,৩৫	২৩,৪৩	৩৬,৯২	
*৩২১১১১৩- বিদ্যুৎ	৩০	৩০	০	৩০	
*৩২১১১১৯- ডাক	১০	১০	০	১০	
*৩২১১১২০- টেলিফোন	১০	১০	৭	০৩	
৩২১১১৩১-আউট সোর্সিং	৬,০০	৬,০০	৯৭	৫,০৩	
উপমোট- প্রশাসনিক ব্যয়:	৬,৫০	৬,৫০	১,০৪	৫,৪৬	
৩২৪৪-ভ্রমণ ও বদলি					
৩২৪৪১০১-ভ্রমণ ব্যয়	২,৫০	২,৫০	২,৪১	০৯	
উপমোট- ভ্রমণ ও বদলিঃ	২,৫০	২,৫০	২,৪১	০৯	
৩২৫৫-মুদ্রণ ও মনিহারি					
৩২৫৫১০৫-অন্যান্য মনিহারি	৪,০০	৪,০০	২,৩২	১,৬৮	
উপমোট-মুদ্রণ ও মনিহারিঃ	৪,০০	৪,০০	২,৩২	১,৬৮	
৩২৫৮-মেরামত ও সংরক্ষণ					
৩২৫৮১০২- আসবাবপত্র	১,৫০	১,৫০	১,৫০	০	
৩২৫৮১০৩-কম্পিউটার	৭৪	৭৪	৭২	০২	
উপমোট-মেরামত ও সংরক্ষণঃ	২,২৪	২,২৪	২,২২	০২	
উপমোট-পণ্য ও সেবার ব্যবহারঃ	১৫,২৪	১৫,২৪	৭,৯৯	৭,২৫	
উপমোট- আবর্তক ব্যয়:	৭৫,৫৯	৭৫,৫৯	৩১,৪২	৪৪,১৭	
৪০-মূলধন ব্যয়					
৪১-আর্থিক সম্পদ					
৪১১২-যন্ত্রপাতি ও সরঞ্জামাদি					
৪১১২২০২-কম্পিউটার ও আনুষঙ্গিক	৪,৭৬	২,৭০	৯০	৩,৮৬	
৪১১২৩১৪- আসবাবপত্র	১,০০	১,০০	৭৫	২৫	
উপমোট- যন্ত্রপাতি ও সরঞ্জামাদি:	৫,৭৬	৩,৭০	১,৬৫	৪,১১	
মোট-মেট্রোথানা প্রকল্প বাস্তবায়ন অফিসসমূহ:	৮১,৩৫	৭৯,২৯	৩৩,০৭	৪৮,২৮	

১.৩.০ মুজিববর্ষ-২০২০ উপলক্ষ্যে দুর্যোগ ব্যবস্থাপনা অধিদপ্তর কর্তৃক গৃহীত কার্যক্রম

১.৩.১ জাতির পিতা বঙ্গবন্ধু শেখ মুজিবুর রহমান ঐর জন্মশতবার্ষিকীতে এ অধিদপ্তরে মুজিব কর্ণার স্থাপন করা হয়েছে। জাতির পিতা বঙ্গবন্ধু শেখ মুজিবুর রহমান ঐর আত্মজীবনীমূলক গ্রন্থসহ তাঁর কর্ম ও মুক্তিযুদ্ধের সংগ্রামী জীবনের উপর ৫১৭টি বই ক্রয় করে মুজিব কর্ণারে রাখা হয়েছে।



চিত্রঃ ০১ ডাঃ মোঃ এনামুর রহমান এমপি, মাননীয় প্রতিমন্ত্রী, দুর্যোগ ব্যবস্থাপনা ও ত্রাণ মন্ত্রণালয় কর্তৃক দুর্যোগ ব্যবস্থাপনা অধিদপ্তরে স্থাপিত মুজিব কর্ণার এর শুভউদ্বোধন।



চিত্রঃ ০২ ডাঃ মোঃ এনামুর রহমান এমপি, মাননীয় প্রতিমন্ত্রী ও জনাব মোঃ মোহসীন, সচিব, দুর্যোগ ব্যবস্থাপনা ও ত্রাণ মন্ত্রণালয় এবং জনাব মোঃ আতিকুল হক, মহাপরিচালক, দুর্যোগ ব্যবস্থাপনা অধিদপ্তর কর্তৃক দুর্যোগ ব্যবস্থাপনা অধিদপ্তরে স্থাপিত মুজিব কর্ণার পরিদর্শন।



চিত্রঃ ০৩ ডাঃ মোঃ এনামুর রহমান এমপি, মাননীয় প্রতিমন্ত্রী, দুর্যোগ ব্যবস্থাপনা ও ত্রাণ মন্ত্রণালয় কর্তৃক দুর্যোগ ব্যবস্থাপনা অধিদপ্তরে স্থাপিত মুজিব কর্নারের পরিদর্শন বইতে স্বাক্ষর।



চিত্রঃ ০৪ Delegates of Nepal Army Command and Staff College এর প্রতিনিধি দলের দুর্যোগ ব্যবস্থাপনা অধিদপ্তরে স্থাপিত মুজিব কর্নার পরিদর্শন। এ সময় উপস্থিত ছিলেন এ অধিদপ্তরের মহাপরিচালক, জনাব মোঃ আতিকুল হক।



চিত্রঃ ০৫ Delegates of Nepal Army Command and Staff College এর প্রতিনিধি দলের দুর্যোগ ব্যবস্থাপনা অধিদপ্তরে স্থাপিত মুজিব কর্নার পরিদর্শন এবং দলনেতা কর্তৃক পরিদর্শন বইতে স্বাক্ষর। এ সময় উপস্থিত ছিলেন এ অধিদপ্তরের মহাপরিচালক, জনাব মোঃ আতিকুল হক ও অন্যান্য কর্মকর্তাবৃন্দ।

১.৩.২ অধিদপ্তরের মিলনায়তনে বঙ্গবন্ধু শেখ মুজিবুর রহমানের জন্মশতবার্ষিকীতে উপলক্ষ্যে কর্মময় জীবন ও মুক্তিযুদ্ধ বিষয়ে এ অধিদপ্তর ও মন্ত্রণালয়ের কর্মকর্তা/ কর্মচারীদের উপস্থিতিতে দোয়া ও আলোচনা সভা অনুষ্ঠিত হয়।



চিত্রঃ ০৬ জনাব মোঃ মোহসীন, সচিব, দুর্যোগ ব্যবস্থাপনা ও ত্রাণ মন্ত্রণালয় ও জনাব মোঃ আতিকুল হক, মহাপরিচালক, দুর্যোগ ব্যবস্থাপনা অধিদপ্তর কর্তৃক জাতির পিতা বঙ্গবন্ধু শেখ মুজিবুর রহমান ঐর জন্মশতবার্ষিকী উদযাপন।



চিত্রঃ ০৭ জাতির পিতা বঙ্গবন্ধু শেখ মুজিবুর রহমান ঐর জন্মশতবার্ষিকী উদযাপন উপলক্ষ্যে আলোচনা সভায় উপস্থিত জনাব মোঃ মোহসীন, সচিব, দুর্যোগ ব্যবস্থাপনা ও ত্রাণ মন্ত্রণালয় ও জনাব মোঃ আতিকুল হক, মহাপরিচালক, দুর্যোগ ব্যবস্থাপনা অধিদপ্তর (বামে) এবং সভায় উপস্থিত কর্মকর্তা/ কর্মচারীগণ।

ত্রাণ অনুবিভাগ

২.১.০ ২০২০-২০২১ অর্থ বছরে ত্রাণ কার্যক্রম:

বাংলাদেশ একটি প্রাকৃতিক দুর্যোগ প্রবণ দেশ। প্রতি বছর কোন না কোন প্রাকৃতিক দুর্যোগ হয়ে থাকে। এদেশে বিভিন্ন ঋতুতে বিভিন্ন দুর্যোগ হয়ে থাকে। কালবৈশাখি ঝড়, ভূমিকম্প, ভবন ধস, পাহাড় ধস, ঘূর্ণিঝড়, জলোচ্ছ্বাস, টর্নেডো, বজ্রপাত, ভূমিকম্প, খরা, বন্যা, অগ্নিকাণ্ড, অতিবৃষ্টি, জলাবদ্ধতা ইত্যাদি প্রাকৃতিক ও মানবসৃষ্ট দুর্যোগ প্রতিনিয়ত সংঘটিত হয়। সংঘটিত দুর্যোগে ক্ষতিগ্রস্ত দুঃস্থ জনগণের পাশে উপস্থিত হয়ে খাদ্য সহায়তা প্রদান ও গৃহহারা মানুষের ঘরবাড়ি নির্মাণ ও পুনঃনির্মাণের প্রয়োজনীয়তা দেখা দেয়। দুর্যোগকালীন ও দুর্যোগ পরবর্তী সময় এবং কৃষি ক্ষেত্রে কর্মহীন সময় (Lean period) এ জনগোষ্ঠীর একটি বড় অংশকে তাদের জীবন ও জীবিকা নির্বাহের জন্য সরকার এবং অন্যান্য উন্নয়ন সহযোগী সংস্থা বিভিন্ন প্রকার মানবিক সহায়তা দিয়ে থাকে। এ সহায়তা কর্মসূচি বাস্তবায়নে সরকার বিভিন্ন সময়ে আলাদা আলাদা পরিপত্র জারী করে থাকে। বিভিন্ন সময়ে জারীকৃত পরিপত্রসমূহ সরকারের জারীকৃত দুর্যোগ বিষয়ক স্থায়ী আদেশাবলী ২০১৯ বা Standing Order on Disaster (SOD) 2019 এর আদেশাবলীর সাথে সামঞ্জস্যপূর্ণ।

দুর্যোগ ব্যবস্থাপনা অধিদপ্তর কর্তৃক প্রতি বছর জেলা পর্যায়ে প্রাকৃতিক দুর্যোগ পরিস্থিতি মোকাবিলার জন্য জিআর চাল, জিআর ক্যাশ, চেউটিন, চেউটিনের সাথে গৃহনির্মাণ মঞ্জুরী, শুকনা ও অন্যান্য খাবার, গোখাদ্য, শিশুখাদ্য, কম্বল, শীতবস্ত্রসহ বিভিন্ন ত্রাণসামগ্রীর বরাদ্দ প্রদান করা হয় এবং স্থানীয় প্রশাসন/ জনপ্রতিনিধির মাধ্যমে ক্ষতিগ্রস্তদের মাঝে বিদ্যমান মানবিক সহায়তা কর্মসূচি বাস্তবায়ন নির্দেশিকা' ২০১২-২০১৩ মোতাবেক বিতরণ করা হয়ে থাকে।

২.১.১ মানবিক সহায়তার ধরন

মানবিক সহায়তা কর্মসূচির আওতায় বর্তমানে চলমান নিম্নলিখিত সহায়তাসমূহ অন্তর্ভুক্ত করা হয়েছে:

- | | |
|---|---|
| (ক) দুঃস্থদের খাদ্য সহায়তা/নগদ টাকা (ভি.জি.এফ) | (খ) নগদ অর্থ সহায়তা (জি.আর.) |
| (গ) খাদ্যশস্য সহায়তা (জি.আর) | (ঘ) শীতবস্ত্র/কম্বল সহায়তা (জি.আর.) |
| (ঙ) চেউটিন সহায়তা (জি.আর) | (চ) গৃহ নির্মাণ বাবদ নগদ মঞ্জুরী সহায়তা (টাকা) |
| (ছ) শুকনা ও অন্যান্য খাবার | (জ) গোখাদ্য সহায়তা (নগদ টাকা) |
| (ঝ) শিশু খাদ্য সহায়তা (নগদ টাকা) | |

উল্লেখ্য, সরকার যদি প্রয়োজনের নিরিখে অন্য কোনরূপ সহায়তা প্রদানের সিদ্ধান্ত গ্রহণ করে এবং তার জন্য যদি পৃথক কোন নির্দেশমালা জারী করা না হয়, সেক্ষেত্রেও এ নির্দেশিকাই প্রযোজ্য হবে।

২.১.২ মানবিক সহায়তা কর্মসূচির প্রয়োগ এলাকা

বাংলাদেশের সকল জেলা, সিটি করপোরেশন, উপজেলা, পৌরসভা, ইউনিয়ন ও ওয়ার্ড এলাকায় সংশ্লিষ্ট ত্রাণ কার্য সম্পাদনের জন্য মানবিক সহায়তা বাস্তবায়ন নির্দেশিকা ২০১২-২০১৩ প্রযোজ্য হবে।

২.১.৩ মানবিক সহায়তা কর্মসূচির বাস্তবায়নে দায়িত্বপ্রাপ্ত কমিটিসমূহ

এ নির্দেশিকায় উল্লিখিত জাতীয় পর্যায়ে, জেলা/উপজেলা/পৌরসভা/ইউনিয়ন/ওয়ার্ড পর্যায়ে মানবিক সহায়তা কর্মসূচি বাস্তবায়ন কমিটিসমূহ স্ব স্ব অধিক্ষেত্রে নির্দেশনায় বর্ণিত নিয়ম নীতি অনুসরণে কর্মসূচি বাস্তবায়নের দায়িত্বে থাকবে।

২.১.৪ মানবিক সহায়তা কর্মসূচির আওতাভুক্ত ব্যক্তি/পরিবার/প্রতিষ্ঠান/জনগোষ্ঠী/সম্প্রদায়সমূহ

এ কর্মসূচির আওতায় সহায়তা প্রাপ্তির জন্য নিম্নোক্ত ব্যক্তি /পরিবার/প্রতিষ্ঠান/জনগোষ্ঠী/সম্প্রদায়সমূহ অন্তর্ভুক্ত হবে:

- স্বাভাবিক অবস্থায় দুঃস্থ ও অতিদরিদ্র ব্যক্তি/পরিবারসমূহ;
- দুর্যোগকালে ও দুর্যোগের অব্যবহিত পরে দুর্দশাগ্রস্ত ও অস্বচ্ছল ব্যক্তি/পরিবার/প্রতিষ্ঠানসমূহ;
- সাময়িক খাদ্য সংকটে পতিত বিভিন্ন পেশায় নিয়োজিত দরিদ্র সম্প্রদায়;
- অপুষ্টির ঝুঁকিতে থাকা প্রাথমিক স্তরের শিক্ষার্থীবৃন্দ;
- ধর্মীয় উৎসব পালনের জন্য বিভিন্ন ধর্মের অনুসারী দরিদ্র ও সুবিধাবঞ্চিত জনগোষ্ঠীর আহাৰ্য বিষয়াদি।

এছাড়াও প্রয়োজনের নিরিখে/বিশেষ বিবেচনায় সরকার সহায়তার ক্ষেত্র সম্প্রসারণ করে অন্য যে কোন ব্যক্তি/পরিবার/প্রতিষ্ঠান/জনগোষ্ঠী/সম্প্রদায়কে এ কর্মসূচির অন্তর্ভুক্ত করতে পারবে।

২.১.৫ দুঃস্থ ও অতিদরিদ্র ব্যক্তি/পরিবার

নিম্নোক্ত শর্তাবলীর মধ্যে কমপক্ষে ৪টি শর্ত পূরণকারী ব্যক্তি/পরিবার এ মানবিক সহায়তা কর্মসূচিসমূহের আওতায় দুঃস্থ/ অতিদরিদ্র ব্যক্তি/পরিবার হিসেবে গণ্য হবে:

১. যে পরিবারের মালিকানায কোন জমি নেই বা ভিটাবাড়ি ছাড়া কোন জমি নেই;
২. যে পরিবার দিনমজুরের আয়ের উপর নির্ভরশীল;
৩. যে পরিবার মহিলা শ্রমিকের আয় বা ভিক্ষাবৃত্তির উপর নির্ভরশীল;
৪. যে পরিবারে উপার্জনক্ষম পূর্ণবয়স্ক কোন পুরুষ সদস্য নেই এবং পরিবারটি অস্বচ্ছল;
৫. যে পরিবারে স্কুলগামী শিশুকে উপার্জনের জন্য কাজ করতে হয়;
৬. যে পরিবারে উপার্জনশীল কোন সম্পদ নেই;
৭. যে পরিবারের প্রধান স্বামী পরিত্যক্তা, বিচ্ছিন্ন বা তালাকপ্রাপ্তা মহিলা এবং পরিবারটি অস্বচ্ছল;
৮. যে পরিবারের প্রধান অস্বচ্ছল মুক্তিযোদ্ধা;
৯. যে পরিবারের প্রধান অস্বচ্ছল ও অক্ষম প্রতিবন্ধী;
১০. যে পরিবার কোন ক্ষুদ্র ঋণ প্রাপ্ত হয়নি;
১১. যে পরিবার প্রাকৃতিক দুর্যোগের শিকার হয়ে চরম খাদ্য/অর্থ সংকটে পড়েছে;
১২. যে পরিবারের সদস্যরা বছরের অধিকাংশ সময় দুবেলা খাবার পায় না।

২.১.৬ ক্রয় কার্যক্রম ও বরাদ্দ কার্যক্রম :

(ক) শুকনা ও অন্যান্য খাবার ক্রয় : ২০২০-২০২১ অর্থ বছরে ৫০.০০ কোটি টাকায় ৪,২৩,২৫৫ প্যাকেট শুকনা ও অন্যান্য খাবার ক্রয় করা হয়েছে। ক্রয়কৃত শুকনা অন্যান্য খাবারের ত্রাণ সামগ্রীর বিবরণ :

ক্রমিক নং	অর্থ বছর	বাজেট বরাদ্দ	প্রকৃত ব্যয়	ক্রয়কৃত শুকনা খাবারের পরিমাণ (ব্যাগ/বস্তা)	অগ্রগতি (%)
১	২০২০-২০২১	৫০.০০ কোটি	৫০.০০ কোটি	৪,২৩,২৫৫	১০০%

(খ) শুকনা ও অন্যান্য খাবার বিতরণ : ২০১৯-২০২০ অর্থ বছরের মজুদ এবং ২০২০-২০২১ অর্থ বছরের ক্রয়কৃত শুকনা ও অন্যান্য খাবার জেলা ভিত্তিক বরাদ্দের বিবরণ :

ক্রমিক নং	জেলার নাম	শুকনা ও অন্যান্য খাবার ব্যাগ/বস্তা
১	ঢাকা	২২৯৮০
২	নারায়নগঞ্জ	১৯৫০
৩	গাজীপুর	৪৫৫০
৪	মুন্সিগঞ্জ	৯৪০০
৫	মানিকগঞ্জ	৭২৫০
৬	টাংগাইল	২৫৪০০
৭	নরসিংদী	৩৫৫০
৮	ফরিদপুর	১৪০৫০
৯	মাদারীপুর	১১০০০
১০	গোপালগঞ্জ	৯৩৫০
১১	শরীয়তপুর	৭২৫০
১২	রাজবাড়ী	৬১০০
১৩	কিশোরগঞ্জ	৭৪০০
১৪	ময়মনসিংহ	১৬৫০০
১৫	নেত্রকোনা	১৩৬০০
১৬	জামালপুর	২৩৯৫০
১৭	শেরপুর	৫৩৫০

ক্রমিক নং	জেলার নাম	শুকনা ও অন্যান্য খাবার ব্যাগ/বস্তা
১৮	চট্টগ্রাম	০
১৯	কক্সবাজার	০
২০	রাংগামাটি	০
২১	খাগড়াছড়ি	০
২২	কুমিল্লা	১০০০
২৩	ব্রাহ্মণবাড়িয়া	০
২৪	চাঁদপুর	৮০০০
২৫	নোয়াখালী	৩৬৫০
২৬	ফেনী	০
২৭	লক্ষ্মীপুর	৩২০০
২৮	বান্দরবান	০
২৯	রাজশাহী	৯২০০
৩০	চাঁপাইনবাবগঞ্জ	৪৫০০
৩১	নওগাঁ	১৩৯০০
৩২	নাটোর	১২২০০
৩৩	পাবনা	৮৪০০
৩৪	সিরাজগঞ্জ	১৮৩০০
৩৫	বগুড়া	১৬৮০০
৩৬	জয়পুরহাট	৩২০০
৩৭	রংপুর	১৪০০০
৩৮	কুড়িগ্রাম	১৯০০০
৩৯	নীলফামারী	১১০০০
৪০	গাইবান্ধা	১৭০০০
৪১	লালমনিরহাট	৯০০০
৪২	দিনাজপুর	১৩০০০
৪৩	ঠাকুরগাঁও	৫০০০
৪৪	পঞ্চগড়	৫০০০
৪৫	খুলনা	১১৯১৭
৪৬	বাগেরহাট	১০৪০০
৪৭	সাতক্ষীরা	১৩৭৫০
৪৮	যশোর	৯৩০০
৪৯	ঝিনাইদহ	৬৭০০
৫০	মাগুরা	৭৬০০
৫১	নড়াইল	৩৯০০
৫২	কুষ্টিয়া	৬৫০০
৫৩	মেহেরপুর	২৮০০
৫৪	চুয়াডাংগা	৩৮০০
৫৫	বরিশাল	৪০০০
৫৬	পটুয়াখালী	৬৩০০
৫৭	ভোলা	৭৭৫০
৫৮	পিরোজপুর	১১৫০
৫৯	বরগুনা	৫৫০০
৬০	ঝালকাঠি	১০০০
৬১	সিলেট	৫০০০
৬২	মৌলভীবাজার	৪০০০
৬৩	হবিগঞ্জ	২০০০
৬৪	সুনামগঞ্জ	৮৬০০
	সর্বমোট	৫০৬৯৪৭

(গ) কম্বল ক্রয় : ২০২০-২০২১ অর্থ বছরে ক্রয়কৃত কম্বলের বিবরণ :

ক্রমিক নং	অর্থ বছর	বাজেট বরাদ্দ	প্রকৃত ব্যয়	ক্রয়কৃত কম্বলের পরিমাণ	অগ্রগতি (%)	মন্তব্য
১	২০১৯-২০২০	৫৫,০০,০০,০০০/-	২০,০০,০০০/-	৫৩৩২ পিস	১০০%	কেন্দ্রীয়ভাবে ২০,০০,০০০/- টাকার কম্বল ক্রয় করা হয়েছে।
			নগদ ৪২,৫৩,৫০,০০০/-	-	৯০%	কম্বল ক্রয়ের জন্য জেলা প্রশাসকগণের অনুকূলে নগদ ৪২,৫৩,৫০,০০০/- টাকা বরাদ্দ করা হয়েছে।

(খ) কম্বল বিতরণ : ২০২০-২০২১ অর্থ বছরে ক্রয়কৃত কম্বল এবং শীতবস্ত্র (কম্বল) ক্রয়ের জন্য নগদ টাকা জেলায় বরাদ্দের বিবরণঃ

ক্রমিক নং	জেলার নাম	কম্বল (পিস)	শীতবস্ত্র (কম্বল) ক্রয় (টাকা)	প্রধানমন্ত্রীর ত্রাণ ভান্ডার হতে বরাদ্দকৃত কম্বল
১	ঢাকা	২৩০০	৬১০০০০০	৮৯৩০০
২	নারায়নগঞ্জ	০	৪৩০০০০০	৪৫৬০০
৩	গাজীপুর	২০০	৪০৫০০০০	৮৬৫০০
৪	মুন্সিগঞ্জ	০	৪৫০০০০০	৪০১০০
৫	মানিকগঞ্জ	০	৫০৫০০০০	৫৩৪০০
৬	টাংগাইল	০	১০২০০০০০	৪১৯০০
৭	নরসিংদী	২০০০	৫৬০০০০০	৫৯৪০০
৮	ফরিদপুর	০	৮১৫০০০০	৩৫৫০০
৯	মাদারীপুর	০	৩৬০০০০০	৩০৯০০
১০	গোপালগঞ্জ	০	৪২৫০০০০	৩২২০০
১১	শরীয়তপুর	০	৫২৫০০০০	৩২৭০০
১২	রাজবাড়ী	০	৪৩০০০০০	৩২৭০০
১৩	কিশোরগঞ্জ	০	৯৫৫০০০০	৩৫০০০
১৪	ময়মনসিংহ	০	১০৬৫০০০০	৩২৭০০
১৫	নেত্রকোনা	০	৮০৫০০০০	২০৭০০
১৬	জামালপুর	০	৬০০০০০০	২৫৮০০
১৭	শেরপুর	০	৪১০০০০০	২৯৫০০
১৮	চট্টগ্রাম	০	১২০৫০০০০	১১৩৭০০
১৯	কক্সবাজার	০	৬০৫০০০০	৩৪৫০০
২০	রাংগামাটি	০	৬৮০০০০০	২৪০০০
২১	খাগড়াছড়ি	০	৬৪০০০০০	১৮৯০০
২২	কুমিল্লা	০	১২০৫০০০০	১০৪৯০০
২৩	ব্রাহ্মণবাড়িয়া	০	৭৪৫০০০০	৪৮৩০০
২৪	চাঁদপুর	০	৬৬৫০০০০	৪৪৭০০
২৫	নোয়াখালী	০	৭৩০০০০০	৪৬০০০
২৬	ফেনী	০	৫৫৫০০০০	২২১০০
২৭	লক্ষ্মীপুর	০	৪২৫০০০০	২৮৬০০
২৮	বান্দরবান	০	৫০৫০০০০	১৬১০০
২৯	রাজশাহী	০	৯৩৫০০০০	৫৩৪০০
৩০	চাঁপাইনবাবগঞ্জ	০	৪৪৫০০০০	৪৭০০০
৩১	নওগাঁ	০	৭৬৫০০০০	৩৮২০০
৩২	নাটোর	০	৬০০০০০০	৪১৪০০
৩৩	পাবনা	০	৭৬৫০০০০	৫৫২০০
৩৪	সিরাজগঞ্জ	০	৭১০০০০০	২৭৬০০

ক্রমিক নং	জেলার নাম	কম্বল (পিস)	শীতবস্ত্র (কম্বল) ক্রয় (টাকা)	প্রধানমন্ত্রীর ত্রাণ ভান্ডার হতে বরাদ্দকৃত কম্বল
৩৫	বগুড়া	০	৯৫৫০০০০	২২৬০০
৩৬	জয়পুরহাট	০	৪৪৫০০০০	১৭১০০
৩৭	রংপুর	০	৯৫০০০০০	৫১৬০০
৩৮	কুড়িগ্রাম	০	১০৩০০০০০	৫১৬০০
৩৯	নীলফামারী	০	৮৫৫০০০০	৩৫০০০
৪০	গাইবান্ধা	০	৯৬০০০০০	২৫৮০০
৪১	লালমনিরহাট	০	৬৬৫০০০০	২১২০০
৪২	দিনাজপুর	০	১৪৯৫০০০০	২৯৫০০
৪৩	ঠাকুরগাঁও	০	৬৭০০০০০	৩৯১০০
৪৪	পঞ্চগড়	০	৬১০০০০০	২১৭০০
৪৫	খুলনা	০	৬৯৫০০০০	৪৬৫০০
৪৬	বাগেরহাট	০	৬৫০০০০০	৩৫৯০০
৪৭	সাতক্ষীরা	০	৫৫৫০০০০	৪৬৫০০
৪৮	যশোর	৫০০	৭৮০০০০০	৩২৭০০
৪৯	ঝিনাইদহ	০	৫২০০০০০	৩৬৮০০
৫০	মাগুরা	০	৩১০০০০০	৩৩৬০০
৫১	নড়াইল	০	২৭৫০০০০	১৭১০০
৫২	কুষ্টিয়া	০	৪৯০০০০০	১৯৪০০
৫৩	মেহেরপুর	০	২৮৫০০০০	৯২০০
৫৪	চুয়াডাঙ্গা	০	৪১০০০০০	২০৭০০
৫৫	বরিশাল	০	৭৯০০০০০	৫৬৬০০
৫৬	পটুয়াখালী	০	৬৬০০০০০	৩৬৮০০
৫৭	ভোলা	০	৫৬৫০০০০	২৫৩০০
৫৮	পিরোজপুর	০	৫৭০০০০০	৩৪৫০০
৫৯	বরগুনা	০	৪৮৫০০০০	২১২০০
৬০	ঝালকাঠি	০	৩২৫০০০০	১৫৭০০
৬১	সিলেট	০	৯০৫০০০০	৬২৬০০
৬২	মৌলভীবাজার	০	৫৯০০০০০	৩৮৭০০
৬৩	হবিগঞ্জ	০	৭০০০০০০	৪২৪০০
৬৪	সুনামগঞ্জ	০	৮০০০০০০	৩৩৭০০
	সর্বমোট	৫০০০	৪২৫৩৫০০০০	২৪৬৯৬০০

(ঘ) ডেউটিন ক্রয় : ২০২০-২০২১ অর্থ বছরে ক্রয়কৃত ডেউটিনের বিবরণ :

ক্রমিক নং	অর্থ বছর	বাজেট বরাদ্দ	প্রকৃত ব্যয়	ক্রয়কৃত ডেউটিনের পরিমাণ (বাউন্স)	অগ্রগতি (%)	মন্তব্য
১	২০২০-২০২১	৯৫,০০,০০,০০০/-	৩০,০০,০০,০০০/-	৩২,৮৮৫	৩৫%	ক) ডেম্বারে ১০,০০,০০,০০০/- টাকার সরবরাহকৃত ডেউটিন নমুনা পরীক্ষায় অধিদপ্তরের যাচিত মানের হয়নি বিধায় উক্ত ডেউটিন গ্রহণ করা হয়নি এবং বিল পরিশোধ করা হয়নি। খ) অবশিষ্ট ৫৫,০০,০০,০০০/- টাকার মধ্যে ৪০ কোটি টাকার ডেউটিন ক্রয় করার জন্য দরপত্র/ পুনঃদরপত্র আহবান করা হলে প্রতিযোগীতামূলক দরপত্র এবং প্রাক্কলিত দর না পাওয়ায় ডেউটিন ক্রয় করা যায়নি।

(ঙ) ২০২০-২০২১ অর্থ বছরে ঢেউটিন ও গৃহনির্মাণ মঞ্জুরী বরাদ্দ ও বিতরণ:

ক্রমিক নং	জেলার নাম	ঢেউটিন (বাঙ্কিল)	গৃহ বাবদ মঞ্জুরি
১	ঢাকা	৫২৫	১৫৭৫০০০
২	নারায়নগঞ্জ	৫২৫	১৫৭৫০০০
৩	গাজীপুর	৬৭৮	২০৩৪০০০
৪	মুন্সিগঞ্জ	৬৩০	১৮৯০০০০
৫	মানিকগঞ্জ	৭৩৫	২২০৫০০০
৬	টাংগাইল	১২৬০	৩৭৮০০০০
৭	নরসিংদী	৬৩০	১৮৯০০০০
৮	ফরিদপুর	৯৪৫	২৮৩৫০০০
৯	মাদারীপুর	৪২০	১২৬০০০০
১০	গোপালগঞ্জ	৫২৫	১৫৭৫০০০
১১	শরীয়তপুর	১৪২৮	৪২৮৪০০০
১২	রাজবাড়ী	৬২৫	১৮৭৫০০০
১৩	কিশোরগঞ্জ	১৩৬৫	৪০৯৫০০০
১৪	ময়মনসিংহ	১৩৮১	৪১৪৩০০০
১৫	নেত্রকোনা	১৩৫০	৪০৫০০০০
১৬	জামালপুর	৯৩৫	২৮০৫০০০
১৭	শেরপুর	৫২৫	১৫৭৫০০০
১৮	চট্টগ্রাম	১৯২৫	৫৭৭৫০০০
১৯	কক্সবাজার	১৮১৮	৫৪৫৪০০০
২০	রাংগামাটি	১০৫০	৩১৫০০০০
২১	খাগড়াছড়ি	৯৪৫	২৮৩৫০০০
২২	কুমিল্লা	১৭৮৮	৫৩৬৪০০০
২৩	ব্রাহ্মণবাড়িয়া	৯৪৫	২৮৩৫০০০
২৪	চাঁদপুর	১০৪০	৩১২০০০০
২৫	নোয়াখালী	১২৯৫	৩৮৮৫০০০
২৬	ফেনী	৬৩০	১৮৯০০০০
২৭	লক্ষ্মীপুর	১০২৫	৩০৭৫০০০
২৮	বান্দরবান	৭৩৫	২২০৫০০০
২৯	রাজশাহী	৯৪৫	২৮৩৫০০০
৩০	চাঁপাইনবাবগঞ্জ	৫২৫	১৫৭৫০০০
৩১	নওগাঁ	১১৫৫	৩৪৬৫০০০
৩২	নাটোর	৭৩৫	২২০৫০০০
৩৩	পাবনা	৯৪৫	২৮৩৫০০০
৩৪	সিরাজগঞ্জ	৯৫৫	২৮৬৫০০০
৩৫	বগুড়া	১২৬০	৩৭৮০০০০
৩৬	জয়পুরহাট	৫২৫	১৫৭৫০০০
৩৭	রংপুর	১১৪০	৩৪২০০০০
৩৮	কুড়িগ্রাম	৯৪৫	২৮৩৫০০০
৩৯	নীলফামারী	৬৩০	১৮৯০০০০
৪০	গাইবান্ধা	৭৩৫	২২০৫০০০
৪১	লালমনিরহাট	৭২৫	২১৭৫০০০
৪২	দিনাজপুর	১৩৬৫	৪০৯৫০০০
৪৩	ঠাকুরগাঁও	৫২৫	১৫৭৫০০০

ক্রমিক নং	জেলার নাম	ডেউটিন (বাঙ্কিল)	গৃহ বাবদ মঞ্জুরি
৪৪	পঞ্চগড়	৫২৫	১৫৭৫০০০
৪৫	খুলনা	১৭৪৫	৫২৩৫০০০
৪৬	বাগেরহাট	১৫৪৫	৪৬৩৫০০০
৪৭	সাতক্ষীরা	২১৮৫	৬৫৫৫০০০
৪৮	যশোর	১১৪০	৩৪২০০০০
৪৯	ঝিনাইদহ	৯৩০	২৭৯০০০০
৫০	মাগুরা	৪২০	১২৬০০০০
৫১	নড়াইল	৩১৫	৯৪৫০০০০
৫২	কুষ্টিয়া	৬৩০	১৮৯০০০০
৫৩	মেহেরপুর	৭১৫	২১৪৫০০০
৫৪	চুয়াডাঙ্গা	৪২০	১২৬০০০০
৫৫	বরিশাল	১২৫০	৩৭৫০০০০
৫৬	পটুয়াখালী	১৮৯০	৫৬৭০০০০
৫৭	ভোলা	১০৩৫	৩১০৫০০০
৫৮	পিরোজপুর	১২৩৫	৩৭০৫০০০
৫৯	বরগুনা	৯৩০	২৭৯০০০০
৬০	ঝালকাঠি	৪২০	১২৬০০০০
৬১	সিলেট	১৩৬৫	৪০৯৫০০০
৬২	মৌলভীবাজার	৭৩৫	২২০৫০০০
৬৩	হবিগঞ্জ	৯৪৫	২৮৩৫০০০
৬৪	সুনামগঞ্জ	১২০৫	৩৬১৫০০০
	সর্বমোট	৬২৩৬৮	১৮৭১০৪০০০

(চ) তাঁবু ক্রয় : ২০২০-২০২১ অর্থ বছরে তাঁবু ক্রয় করা হয়নি:

বি: দ্র: তাঁবু বরাদ্দ দেয়া হয় না। তবে দুর্যোগের সময় ধারে বরাদ্দ প্রদানপূর্বক তাঁবু ব্যবহার করা হয়ে থাকে এবং উক্ত তাঁবু তেজগাঁও সিএসডি ত্রাণ গুদাম, ঢাকা, চট্টগ্রাম আঞ্চলিক ত্রাণ গুদাম, চট্টগ্রাম এবং খুলনা আঞ্চলিক ত্রাণ গুদাম, খুলনা-তে মজুদ রাখা হয়েছে।

(ছ) শিশু খাদ্য (টাকা) : জেলা প্রশাসকগণের অনুকূলে সরাসরি বরাদ্দ দেয়া হয়েছে:

ক্রমিক নং	জেলার নাম	শিশু খাদ্য (টাকা)
১	ঢাকা	১১১০০০০০
২	নারায়নগঞ্জ	৩০০০০০০
৩	গাজীপুর	৩৩০০০০০
৪	মুন্সিগঞ্জ	১৩০০০০০
৫	মানিকগঞ্জ	১৪০০০০০
৬	টাংগাইল	২১০০০০০
৭	নরসিংদী	৬০০০০০০
৮	ফরিদপুর	১৭০০০০০
৯	মাদারীপুর	১৩০০০০০
১০	গোপালগঞ্জ	৭০০০০০০
১১	শরীয়তপুর	১৩০০০০০
১২	রাজবাড়ী	৮০০০০০০
১৩	কিশোরগঞ্জ	১৫০০০০০
১৪	ময়মনসিংহ	২৮০০০০০
১৫	নেত্রকোনা	১৪০০০০০
১৬	জামালপুর	১৬০০০০০
১৭	শেরপুর	৫০০০০০০
১৮	চট্টগ্রাম	৬৫০০০০০
১৯	কক্সবাজার	৮০০০০০০

ক্রমিক নং	জেলার নাম	শিশু খাদ্য (টাকা)
২০	রাংগামাটি	১০০০০০০
২১	খাগড়াছড়ি	৯০০০০০
২২	কুমিল্লা	৪২০০০০০
২৩	ব্রাহ্মণবাড়িয়া	৯০০০০০
২৪	চাঁদপুর	১৫০০০০০
২৫	নোয়াখালী	১১০০০০০
২৬	ফেনী	৬০০০০০
২৭	লক্ষ্মীপুর	৯০০০০০
২৮	বান্দরবান	৭০০০০০
২৯	রাজশাহী	৩৬০০০০০
৩০	চাঁপাইনবাবগঞ্জ	৫০০০০০
৩১	নওগাঁ	১৫০০০০০
৩২	নাতোর	১৪০০০০০
৩৩	পাবনা	৯০০০০০
৩৪	সিরাজগঞ্জ	১৬০০০০০
৩৫	বগুড়া	১৭০০০০০
৩৬	জয়পুরহাট	৫০০০০০
৩৭	রংপুর	৩০০০০০০
৩৮	কুড়িগ্রাম	২০০০০০০
৩৯	নীলফামারী	১০০০০০০
৪০	গাইবান্ধা	১৫০০০০০
৪১	লালমনিরহাট	১২০০০০০
৪২	দিনাজপুর	১৩০০০০০
৪৩	ঠাকুরগাঁও	৫০০০০০
৪৪	পঞ্চগড়	৫০০০০০
৪৫	খুলনা	৩৭০০০০০
৪৬	বাগেরহাট	৯০০০০০
৪৭	সাতক্ষীরা	১০০০০০০
৪৮	যশোর	৮০০০০০
৪৯	ঝিনাইদহ	৬০০০০০
৫০	মাগুরা	৪০০০০০
৫১	নড়াইল	৩০০০০০
৫২	কুষ্টিয়া	৬০০০০০
৫৩	মেহেরপুর	৩০০০০০
৫৪	চুয়াডাঙ্গা	৪০০০০০
৫৫	বরিশাল	২৫০০০০০
৫৬	পটুয়াখালী	৮০০০০০
৫৭	ভোলা	৯০০০০০
৫৮	পিরোজপুর	৭০০০০০
৫৯	বরগুনা	৬০০০০০
৬০	ঝালকাঠি	৪০০০০০
৬১	সিলেট	৩০০০০০০
৬২	মৌলভীবাজার	৯০০০০০
৬৩	হবিগঞ্জ	১১০০০০০
৬৪	সুনামগঞ্জ	১৭০০০০০
	সর্বমোট	৯,৯৮,০০,০০০

(জ) গো-খাদ্য (টাকা) বরাদ্দ ও বিতরণ : জেলা প্রশাসকগণের অনুকূলে সরাসরি বরাদ্দ দেয়া হয়েছে:

ক্রমিক নং	জেলার নাম	গো-খাদ্য (টাকা)
১	ঢাকা	১৫০০০০০
২	নারায়নগঞ্জ	৫০০০০০
৩	গাজীপুর	৭০০০০০
৪	মুন্সিগঞ্জ	২০০০০০০
৫	মানিকগঞ্জ	২২০০০০০
৬	টাংগাইল	৩১০০০০০
৭	নরসিংদী	৬০০০০০
৮	ফরিদপুর	২২০০০০০
৯	মাদারীপুর	১৯০০০০০
১০	গোপালগঞ্জ	৭০০০০০
১১	শরীয়তপুর	২০০০০০০
১২	রাজবাড়ী	১৯০০০০০
১৩	কিশোরগঞ্জ	২০০০০০০
১৪	ময়মনসিংহ	১৯০০০০০
১৫	নেত্রকোনা	২২০০০০০
১৬	জামালপুর	২৭০০০০০
১৭	শেরপুর	৫০০০০০
১৮	চট্টগ্রাম	২১৫০০০০
১৯	কক্সবাজার	২১০০০০০
২০	রাংগামাটি	১০০০০০০
২১	খাগড়াছড়ি	৯০০০০০
২২	কুমিল্লা	১৭০০০০০
২৩	ব্রাহ্মণবাড়িয়া	১১০০০০০
২৪	চাঁদপুর	২৫০০০০০
২৫	নোয়াখালী	২১৫০০০০
২৬	ফেনী	৬০০০০০
২৭	লক্ষ্মীপুর	২৬০০০০০
২৮	বান্দরবান	৭০০০০০
২৯	রাজশাহী	১১০০০০০
৩০	চাঁপাইনবাবগঞ্জ	৫০০০০০
৩১	নওগাঁ	১৮০০০০০
৩২	নাটোর	১৮০০০০০
৩৩	পাবনা	১২০০০০০
৩৪	সিরাজগঞ্জ	২৩০০০০০
৩৫	বগুড়া	২৪০০০০০
৩৬	জয়পুরহাট	৫০০০০০
৩৭	রংপুর	১৭০০০০০
৩৮	কুড়িগ্রাম	২৬০০০০০
৩৯	নীলফামারী	১৪০০০০০
৪০	গাইবান্ধা	২৩০০০০০
৪১	লালমনিরহাট	২০০০০০০
৪২	দিনাজপুর	১৩০০০০০
৪৩	ঠাকুরগাঁও	৫০০০০০
৪৪	পঞ্চগড়	৫০০০০০
৪৫	খুলনা	৩৭৫০০০০

ক্রমিক নং	জেলার নাম	গো-খাদ্য (টাকা)
৪৬	বাগেরহাট	২৫০০০০
৪৭	সাতক্ষীরা	৩৭০০০০
৪৮	যশোর	৮০০০০
৪৯	ঝিনাইদহ	৬০০০০
৫০	মাগুরা	৪০০০০
৫১	নড়াইল	৩০০০০
৫২	কুষ্টিয়া	৬০০০০
৫৩	মেহেরপুর	৩০০০০
৫৪	চুয়াডাংগা	৪০০০০
৫৫	বরিশাল	১০০০০০
৫৬	পটুয়াখালী	৪০৫০০০
৫৭	ভোলা	২২০০০০
৫৮	পিরোজপুর	২০০০০০
৫৯	বরগুনা	৬০০০০
৬০	ঝালকাঠি	৪০০০০
৬১	সিলেট	২১০০০০
৬২	মৌলভীবাজার	৯০০০০
৬৩	হবিগঞ্জ	১৫০০০০
৬৪	সুনামগঞ্জ	১৯০০০০
	সর্বমোট	১০০০০০০০

(ঝ) ২০২০-২০২১ অর্থ বছরে উদ্ধারকারী নৌযানের জ্বালানী ও রক্ষণাবেক্ষণ সংক্রান্ত অর্থ বরাদ্দ:

ক্র: নং	জেলার নাম	পেট্রোল, ওয়েল ও লুব্রিকেন্ট খাতে বরাদ্দের পরিমাণ (টাকা)	মেরামত ও সংরক্ষণ খাতে বরাদ্দের পরিমাণ (টাকা)
০১	নারায়ণগঞ্জ	৪০,০০০/-	৬০,০০০/-
০২	কিশোরগঞ্জ	৪০,০০০/-	৩০,০০০/-
০৩	বরগুনা	৪০,০০০/-	৪০,০০০/-
০৪	নোয়াখালী	৫০,০০০/-	৩০,০০০/-
০৫	বরিশাল	৪০,০০০/-	৫০,০০০/-
০৬	চাঁদপুর	৭০,০০০/-	৭০,০০০/-
০৭	রাজবাড়ী	৩০,০০০/-	৩০,০০০/-
০৮	সাতক্ষীরা	৫০,০০০/-	-
০৯	সুনামগঞ্জ	৪০,০০০/-	৩০,০০০/-
১০	রাঙ্গামাটি	৩০,০০০/-	৩০,০০০/-
১১	ভোলা	৫০,০০০/-	৫০,০০০/-
১২	জামালপুর	৪০,০০০/-	৫০,০০০/-
১৩	ঝালকাঠি	৭০,০০০/-	৭০,০০০/-
১৪	ব্রাহ্মণবাড়িয়া	৩০,০০০/-	৩০,০০০/-
১৫	মুন্সিগঞ্জ	৫০,০০০/-	৫০,০০০/-
১৬	সিরাজগঞ্জ	৭০,০০০/-	৭০,০০০/-
১৭	পিরোজপুর	৩০,০০০/-	৭০,০০০/-
১৮	নড়াইল	৪০,০০০/-	৪০,০০০/-
১৯	পটুয়াখালী	১,৯০,০০০/-	২,০০,০০০/-
	সর্বমোট	১০,০০,০০০/-	১০,০০,০০০/-

(ঞ) ২০২০-২০২১ অর্থ বছরে কোভিড-১৯ এর কারণে দেশের ৬৪ জেলায় বরাদ্দকৃত ত্রাণকার্য (নগদ) এর জেলাওয়ারী বরাদ্দের হিসাব বিবরণীঃ

ক্রমিক নং	জেলার নাম	ত্রাণকার্য (নগদ) অর্থ বরাদ্দ	শুকনা ও অন্যান্য খাবার বরাদ্দ (ব্যাগ/বস্তা)
১	ঢাকা	৫৩১১৬০০০	৪৯০০
২	নারায়নগঞ্জ	২৭২৬৪৫০০	-
৩	গাজীপুর	২৭৪১৪৫০০	১৬০০
৪	মুন্সিগঞ্জ	৪২৮১৪০০০	-
৫	মানিকগঞ্জ	৪০১৮৭৫০০	-
৬	টাংগাইল	৭৩০৭৯০০০	৫০০
৭	নরসিংদী	৪৫৬০৫৫০০	-
৮	ফরিদপুর	৫১৩৫৫৫০০	-
৯	মাদারীপুর	৩৭৭৯০০০০	-
১০	গোপালগঞ্জ	৪১৯১৮৫০০	-
১১	শরীয়তপুর	৪১৩২২৫০০	-
১২	রাজবাড়ী	২৭৩৫৬০০০	-
১৩	কিশোরগঞ্জ	৬৭৫৩৯০০০	-
১৪	ময়মনসিংহ	৯৮৪৬৭৫০০	-
১৫	নেত্রকোনা	৬০৮৭৩০০০	-
১৬	জামালপুর	৪৮৬২৯০০০	-
১৭	শেরপুর	৩৭১৬১০০০	-
১৮	চট্টগ্রাম	১৩০২০০৫০০	--
১৯	কক্সবাজার	৫১২৩৫৫০০	-
২০	রাংগামাটি	৩৯৬৭৫০০০	-
২১	খাগড়াছড়ি	৩১৯৪৪০০০	-
২২	কুমিল্লা	১২৪৯৯১৫০০	১০০০
২৩	ব্রাহ্মণবাড়িয়া	৬৮০৩৫০০০	-
২৪	চাঁদপুর	৫৬০৮৪৫০০	-
২৫	নোয়াখালী	৬৭০৯১০০০	-
২৬	ফেনী	৩২৯০১৫০০	--
২৭	লক্ষ্মীপুর	৪২১৪৪০০০	-
২৮	বান্দরবান	২৭১১১৫০০	-
২৯	রাজশাহী	৬১২৩১০০০	-
৩০	চাঁপাইনবাবগঞ্জ	৩৬২৮৭৫০০	-
৩১	নওগাঁ	৬৭৯৮৪৫০০	-
৩২	নাটোর	৪২৬৪১০০০	৩০০০
৩৩	পাবনা	৫১২৪২০০০	-
৩৪	সিরাজগঞ্জ	৫২৯১৬৫০০	-

ক্রমিক নং	জেলার নাম	ত্রাণকার্য (নগদ) অর্থ বরাদ্দ	শুকনা ও অন্যান্য খাবার বরাদ্দ (ব্যাগ/বস্তা)
৩৫	বগুড়া	৬৭৬৭৪০০০	-
৩৬	জয়পুরহাট	২৬২৫১০০০	-
৩৭	রংপুর	৪৮৫৩৮০০০	-
৩৮	কুড়িগ্রাম	৫২৬৬১৫০০	-
৩৯	নীলফামারী	৪২২৭০০০০	-
৪০	গাইবান্ধা	৫০২৭৫৫০০	-
৪১	লালমনিরহাট	৩২০৯৭৫০০	-
৪২	দিনাজপুর	৭৪৫৩৬৫০০	-
৪৩	ঠাকুরগাঁও	৩৭৬৪১৫০০	-
৪৪	পঞ্চগড়	৩১১৩৬৫০০	-
৪৫	খুলনা	৫৩০০৯০০০	-
৪৬	বাগেরহাট	৫৬৪৭২৫০০	-
৪৭	সাতক্ষীরা	৫০৮৩৪০০০	-
৪৮	যশোর	৬৭৭০৬৫০০	-
৪৯	ঝিনাইদহ	৪৭৩৮৩৫০০	-
৫০	মাগুরা	২৩৯৫৮০০০	২২০০
৫১	নড়াইল	২৬৯৮৪৫০০	-
৫২	কুষ্টিয়া	৪৩১৭২৫০০	-
৫৩	মেহেরপুর	১৭২৯৪০০০	১০০০
৫৪	চুয়াডাঙ্গা	৩০১৪৯৫০০	-
৫৫	বরিশাল	৫৬২৩৪০০০	১০০০
৫৬	পটুয়াখালী	৫৬৩৩৮০০০	-
৫৭	ভোলা	৫১৫০৯৫০০	-
৫৮	পিরোজপুর	৪১৫২১৫০০	-
৫৯	বরগুনা	৩৩৭২১০০০	-
৬০	ঝালকাঠি	২১১৩৬০০০	-
৬১	সিলেট	৭৪৬২৮০০০	-
৬২	মৌলভীবাজার	৪৭৪৯৮৫০০	-
৬৩	হবিগঞ্জ	৫৬৪১৪০০০	-
৬৪	সুনামগঞ্জ	৬২৩৯৯০০০	৬০০
	সর্বমোট	৩১৮৭০৫৫০০০	১৫৮০০

(ট) ২০২০-২০২১ অর্থ বছরে কোভিড-১৯ এর কারণে শিশু খাদ্য ক্রয় বাবদ নগদ অর্থ বরাদ্দের হিসাব বিবরণীঃ

ক্র: নং	সিটি কর্পোরেশন	শিশু খাদ্য ক্রয় বাবদ নগদ টাকা বরাদ্দের পরিমাণ
০১	ঢাকা দক্ষিণ সিটি কর্পোরেশন	৫০,০০,০০০/-
০২	ঢাকা উত্তর সিটি কর্পোরেশন	৫০,০০,০০০/-
০৩	গাজীপুর সিটি কর্পোরেশন	২৫,০০,০০০/-
০৪	নারায়নগঞ্জ সিটি কর্পোরেশন	২৫,০০,০০০/-
০৫	রাজশাহী সিটি কর্পোরেশন	২৫,০০,০০০/-
০৬	খুলনা সিটি কর্পোরেশন	২৫,০০,০০০/-
০৭	কুমিল্লা সিটি কর্পোরেশন	২৫,০০,০০০/-
০৮	রংপুর সিটি কর্পোরেশন	১৫,০০,০০০/-
০৯	সিলেট সিটি কর্পোরেশন	১৫,০০,০০০/-
১০	বরিশাল সিটি কর্পোরেশন	১৫,০০,০০০/-
১১	ময়মনসিংহ সিটি কর্পোরেশন	১৫,০০,০০০/-
	মোট	৩,৪০,০০,০০০/-

(ঠ) ২০২০-২০২১ অর্থ বছরে ভূমি উন্নয়ন কর বাবদ বরাদ্দের হিসাব বিবরণীঃ

ক্র: নং	জেলার নাম	ভূমি উন্নয়ন কর বাবদ বরাদ্দে পরিমাণ (টাকা)
১	ময়মনসিংহ	১২০০০
২	রংপুর	১০১৩৮৯২
৩	ফরিদপুর	২৫৪৭৬১
৪	ব্রাহ্মণবাড়ীয়া	২২৫৭১৯
৫	কুমিল্লা	১৪৪১৫২
৬	জয়পুরহাট	১০৩৮৯
৭	রাজশাহী	২৫২৫২
৮	চুয়াডাঙ্গা	১৮১৭৪
৯	রাজবাড়ী	১৯৮৯৮৪৩
১০	কুষ্টিয়া	১১৯২
১১	নোয়াখালী	১৫৯৫
১২	গাইবান্ধা	১৫৩৩০৫
১৩	দিনাজপুর	২৫৫৯৩২
১৪	সিলেট	২৫,৫০,৮৬৬
১৫	নীলফামারী	১১,০০,৫৭৯
১৬	কুড়িগ্রাম	৩৩,৫২৪
১৭	যশোর	১,৩৫,৩৮৮
১৮	চট্টগ্রাম	৭,০৭,৯৩১
১৯	কক্সবাজার	৩৪,৬৫২
২০	ফেনী	৪৩,৯৭০
২১	সাতক্ষীরা	৩৪,২০০
২২	বরিশাল	৮৩,২২৮
২৩	বরগুনা	১৭০২
	সর্বমোট	৯৫,০০,০০০



চিত্রঃ ০১ ডাঃ মোঃ এনামুর রহমান এমপি, মাননীয় প্রতিমন্ত্রী, দুর্যোগ ব্যবস্থাপনা ও ত্রাণ মন্ত্রণালয় কর্তৃক সাভার উপজেলা স্বাস্থ্যকমপ্লেক্স চত্বরে দুস্থদের মাঝে শীতবস্ত্র ও করোনা সুরক্ষা সরঞ্জাম বিতরণ।



চিত্রঃ ০২ ডাঃ মোঃ এনামুর রহমান এমপি, মাননীয় প্রতিমন্ত্রী, দুর্যোগ ব্যবস্থাপনা ও ত্রাণ মন্ত্রণালয় কর্তৃক দুস্থদের মাঝে শীতবস্ত্র বিতরণ।

কাবিখা অনুবিভাগ

৩.১.০ গ্রামীণ অবকাঠামো সংস্কার (কাবিখা-কাবিটা):

৩.১.১ গ্রামীণ অবকাঠামো সংস্কার (কাবিখা-কাবিটা) কর্মসূচির লক্ষ্য ও উদ্দেশ্য:

ক. **কর্মসূচির উদ্দেশ্য:** সামগ্রিকভাবে দুর্যোগ ঝুঁকি-হ্রাস এবং গ্রামীণ দরিদ্র জনগোষ্ঠীর জীবনযাত্রার মান উন্নয়ন।

১. প্রাকৃতিক দুর্যোগে ক্ষতিগ্রস্ত গ্রামীণ অবকাঠামো নির্মাণ/পুনর্নির্মাণ;

২. স্বাভাবিক অবস্থায় গ্রামীণ অবকাঠামো উন্নয়নের জন্য এই কর্মসূচির আওতায় বিভিন্ন ধরনের প্রকল্প বাস্তবায়ন এবং

৩. গ্রামীণ জনগোষ্ঠীর জীবনযাত্রার মান উন্নয়নে সোলার স্ট্রিট লাইট ও দুর্যোগ সহনীয় বাসগৃহে সোলার হোম সিস্টেম স্থাপন।

খ. **কর্মসূচির মূল লক্ষ্য:** গ্রামীণ দরিদ্র জনগণের দুর্যোগ-ঝুঁকিহ্রাস এবং জলবায়ু পরিবর্তন জনিত অভিযোজনে সামাজিক ও খাদ্য নিরাপত্তা নিশ্চিতকরণে সহায়তার জন্য-

১. গ্রামীণ এলাকায় কর্মসংস্থান সৃষ্টি;

২. গ্রামীণ দরিদ্র জনগণের আয় বৃদ্ধি;

৩. দেশের সর্বত্র খাদ্য সরবরাহের ভারসাম্য আনয়ন;

৪. দারিদ্র্য বিমোচনে ইতিবাচক প্রভাব সৃষ্টি এবং

৫. গ্রামীণ এলাকায় শহরের সুবিধা প্রদান, কর্মসংস্থান সৃষ্টিসহ সামগ্রিকভাবে জীবনমান উন্নয়ন।

৩.১.২ গ্রামীণ অবকাঠামো সংস্কার (কাবিখা-কাবিটা) কর্মসূচির আওতায় গৃহিত প্রকল্পের কাজের ধরন/পরিধি:

(ক) এই কর্মসূচিতে পুকুর/খাল খনন/পুনর্খনন, রাস্তা নির্মাণ/ পুনর্নির্মাণ, জলাবদ্ধতা দূরীকরণের জন্য নালা ও সেচনালা খনন/পুনর্খনন, বিভিন্ন জনকল্যাণমূলক প্রতিষ্ঠানের মাঠে মাটি ভরাট, মাটির কিল্লা নির্মাণ/পুনর্নির্মাণ কাজ এবং মন্ত্রণালয়ের অনুমোদনক্রমে সোলার প্যানেল (স্ট্রিট লাইট এবং দুর্যোগ সহনীয় বাসগৃহে সোলার হোম সিস্টেম) প্রকল্প গ্রহণ করা যাইবে;

(খ) ব্যক্তি মালিকানাধীন ও বিরোধপূর্ণ জমিতে উপরে উল্লিখিত প্রকল্প গ্রহণ করা যাইবে না;

(গ) ব্যক্তি মালিকানাধীন পুকুর যাহার পানি জনগণ অবাধে ব্যবহার করিতে পারে বা পুকুর সংস্কার করার পরও তাহা অব্যাহত থাকিবে এমন নিশ্চয়তা পাওয়া গেলে প্রকল্পটি গ্রহণের বিষয়ে উপজেলা কমিটি বিবেচনা করিতে পারিবে;

(ঘ) সম্পূর্ণ নতুন প্রকল্প গ্রহণের ক্ষেত্রে জমির প্রাপ্যতা সংক্রান্ত সনদপত্র সংশ্লিষ্ট জমির মালিক/ওয়ারিশ, ইউপি চেয়ারম্যানের প্রত্যয়নপত্র এবং উপজেলা নির্বাহী অফিসারের প্রতিস্বাক্ষরসহ প্রকল্প প্রস্তাবের সহিত আবশ্যিকভাবে দাখিল করিতে হইবে;

(ঙ) বর্ষের ফলে নির্মিত রাস্তার মাটি যাহাতে সরিয়া যাইতে না পারে তাহার জন্য রাস্তার উভয় দিকে পাকা ওয়াল (রাস্তার উচ্চতার সমান অথবা সেই উচ্চতা পর্যন্ত নির্মাণ করা হইলে রাস্তার মাটি ধরিয়া রাখা সম্ভব হইবে সেই উচ্চতা পর্যন্ত) নির্মাণের জন্য প্রকল্প গ্রহণ করা যাইবে। এইরূপ মাটির কাজের প্রকল্পের ক্ষেত্রে ৬০% পর্যন্ত খাদ্যশস্য নগদায়ন করিয়া নগদ টাকা বরাদ্দের ব্যবস্থা করা যাইবে।

(চ) মাটির কাজের প্রকল্পের অংশ হিসাবে প্রয়োজনে HBB (ইটের রাস্তা নির্মাণ), CC (Cement Concrete), WBM (Water Bound Macadam) করণের জন্য প্রকল্প গ্রহণ করা যাইবে। এইরূপ মাটির কাজের প্রকল্পের ক্ষেত্রে ৬০% পর্যন্ত খাদ্যশস্যের বিক্রয়লব্ধ অর্থ বা নগদ অর্থ ব্যয় করা যাইবে।

(ছ) নির্মাণাধীন রাস্তার সীমানা এবং খননাধীন পুকুর/জলাশয়ের পাড় বরাবর খাঁচা স্থাপনসহ বৃক্ষ রোপণ করা যাইবে।

(জ) সকল প্রকল্পের স্থায়ী নাম ফলক (Identification Numberসহ) থাকিতে হইবে।

৩.১.৩ কাবিখা-১ শাখার কার্যাবলীঃ

১. মন্ত্রণালয় হতে প্রাপ্ত বরাদ্দের প্রেক্ষিতে মাঠ পর্যায়ে বরাদ্দ পত্র জারী।

২. কাবিখা কর্মসূচির চূড়ান্ত প্রতিবেদন জেলা হতে সংগ্রহ এবং দুর্যোগ ব্যবস্থাপনা ও ত্রাণ মন্ত্রণালয়ে প্রেরণ।

৩. কাবিখা কর্মসূচির আওতায় গৃহিত প্রকল্প পরিদর্শন ও তদারকি সংক্রান্ত কার্যক্রম।

৪. প্রকল্প বাস্তবায়নে কোন অভিযোগ উত্থাপিত হলে তদন্তক্রমে আইনানুগ ব্যবস্থা গ্রহণ।

৫. বরাদ্দ এবং বরাদ্দ সংক্রান্ত বিভিন্ন বিষয়ে তথ্য প্রদান এবং বিভিন্ন প্রতিবেদন প্রেরণ।

৬. প্রকল্প তালিকা জেলা হতে সংগ্রহ এবং ওয়েবসাইটে প্রকাশ।

৩.১.৪ ২০২০-২০২১ অর্থ বছরে গ্রামীণ অবকাঠামো সংস্কার (কাবিটা) কর্মসূচির আওতায় জেলাওয়ারী বরাদ্দ সংক্রান্ত তথ্যঃ

ক্রম	কার্যক্রম/সূচক	জেলার নাম	মোট বরাদ্দ	জেলাভিত্তিক উপকারভোগীর সংখ্যা (লক্ষ জন)
১	[১.১] গ্রামীণ অবকাঠামো উন্নয়ন (কাবিটা-কাবিটা)	দিনাজপুর	২৮,৫১,৭১,৫৭৯.৮৭৯	০.৩৩০৯
২		ঠাকুরগাঁও	১২,৭১,৫৬,২৮২.০০০	০.১৪৭৫
৩	[১.১.১] উপকারভোগী	পঞ্চগড়	৯,২৩,৬৪,৫৮৩.৬৩০	০.১০৭২
৪		রংপুর	২৪,১৯,৯৭,২৯২.০৭০	০.২৮০৮
৫		লালমনিরহাট	১২,৩৮,৩১,৯৪১.০১০	০.১৪৩৭
৬		নিলফামারী	২৪,০১,৪৬,৬১৭.৫৮১	০.২৯
৭		কুড়িগ্রাম	২০,১৬,১৯,৩১৮.৪৮০	০.২২২১
৮		গাইবান্ধা	২২,০৫,৮৭,৭২১.০০০	০.২৫৫৯
৯		বগুড়া	২৭,০৯,৮১,৩০০.০৭০	০.৩১৪৪
১০		জয়পুরহাট	৮,৬৩,০৯,৮৬১.০১০	০.১০০১
১১		রাজশাহী	২১,১৪,৩৪,৮১৫.৭৫৯	০.২৪৫৩
১২		নওগাঁ	২৪,৭৬,৪৩,০৯৫.১৫০	০.২৮৭৩
১৩		নাটোর	১৭,৩১,৫৮,৭৮৬.২১৯	০.২০২৯
১৪		চাঁপাইনবাবগঞ্জ	১৩,২৬,৯৪,৪২৫.৪৪৯	০.১৫২৩
১৫		পাবনা	২১,৩৮,৮৮,৭৩৫.৮৭০	০.২৪৬২
১৬		সিরাজগঞ্জ	২৫,৪০,৬৩,৯৪৫.৪৪০	০.২৯৪৮
১৭		কুষ্টিয়া	১৫,৬৮,৭৮,৫২৯.৪১৯	০.১৮২
১৮		চুয়াডাঙ্গা	৮,৮৬,৪১,৮০৯.০৬০	০.১০২৮
১৯		মেহেরপুর	৭,০১,৪৩,০১৮.২০০	০.০৮১৪
২০		যশোর	২৪,৭২,২১,৭১৫.৭৫০	০.২৮৬৮
২১		ঝিনাইদহ	১৬,১৩,৮০,৮৪৯.৯০০	০.১৮৮৯
২২		মাগুড়া	৯,৩৬,১১,২৮৪.৫৭০	০.১০৮৬
২৩		নড়াইল	৭,৫৫,৩৫,৭৮৬.৭০০	০.০৮৭৬
২৪		খুলনা	২২,০৪,১৯,৯১৫.৪৫৯	০.২৫৬৪
২৫		সাতক্ষীরা	২০,৮৮,৫৫,১৪২.৭২০	০.২৪২৩
২৬		বাগেরহাট	২০,৯৮,১৫,৮৯৩.৭৫০	০.২৪৩৪
২৭		বরিশাল	২৭,৯৬,৬৬,৯৮১.৪৬৮	০.৩২৪৫
২৮		ঝালকাঠি	৮,৫০,৩৫,৩২৬.২২০	০.০৯৮৪
২৯		পিরোজপুর	১৪,৮৩,১১,৬৮৯.৬৪৯	০.১৭২১
৩০		ভোলা	১৯,৩৫,৮৯,৪১৩.০২০	০.২২৪৬
৩১		পটুয়াখালী	১৮,৭১,০৪,৯০৫.০৭৯	০.২১৭৪
৩২		বরগুনা	১০,৩০,৬৭,৮৭৮.২০৯	০.১১৯৭
৩৩		জামালপুর	২২,০৯,০৭,৯৩১.৬৭৯	০.২৫৬৩
৩৪		শেরপুর	১৩,৩০,৪১,৩৪৪.৪৯০	০.১৫৪৪
৩৫		ময়মনসিংহ	৪৬,৭৮,৯১,২১২.৪৬৯	০.৫৪২৯
৩৬		নেত্রকোনা	২৩,৬৭,৩৬,৫৪৪.৫৫৯	০.২৭২৭
৩৭		কিশোরগঞ্জ	২৬,০৯,৪৪,৩৮২.৯৯০	০.৩০২৭
৩৮		টাংগাইল	৩৪,২৭,০৩,৫৮৭.৭৩৭	০.৩৯৯৪
৩৯		ঢাকা	২০,৩৯,১৯,৭৪৩.২০৮	০.২১৫৭
৪০		গাজীপুর	১৩,০৮,৭০,০৪২.০৫৮	০.১৭২১
৪১		নরসিংদী	১৮,১৭,৬৮,১২৩.৩৫৯	০.২১৪৯

৪২		নারায়নগঞ্জ	১৭,৪০,৮১,১৬৬.৭৭৯	০.২০০৩
৪৩		মুন্সিগঞ্জ	১৩,৪৫,৮৪,৯৩৯.৪৪০	০.১৫৬৯
৪৪		মানিকগঞ্জ	১২,৩৮,১৩,২০৩.২৮০	০.১৪৩৬
৪৫		ফরিদপুর	১৮,৫৩,৪৩,৮২৫.৭৩০	০.২১৫
৪৬		রাজবাড়ী	১১,২৫,৯২,২৬৩.৫৩৮	০.১২৯৪
৪৭		মাদারীপুর	১৩,১৯,২৭,৫২১.৮৬৮	০.১৫৩১
৪৮		গোপালগঞ্জ	১৩,৮১,২৮,৭৫৭.৮৬০	০.১৫৭৩
৪৯		শরীয়তপুর	১৪,৩৫,৩৮,৮৭২.২৯৯	০.১৬৬৫
৫০		সিলেট	২৫,৮৬,০৭,২৬১.১৩০	০.৩
৫১		মৌলভীবাজার	১৮,৫৯,২৩,২৩৭.০৯৯	০.২১৬২
৫২		হবিগঞ্জ	১৮,১৬,৫৮,২২৬.১৭০	০.২১০৩
৫৩		সুনামগঞ্জ	২৩,৯৬,৬০,১১৩.৯৯৯	০.২৭৮১
৫৪		কুমিল্লা	৪৭,৭৫,৫৬,৫৪৮.৯২৬	০.৫৫৪৩
৫৫		বি-বাড়ীয়া	২৪,৪৭,৬৮,৯০৯.৫৫৯	০.২৮৫৪
৫৬		চাঁদপুর	২১,৮১,৭৮,৯৮৫.৯৫০	০.২৫৩১
৫৭		নোয়াখালী	২৫,৬৩,৪৬,৭৪৩.৭৭৯	০.২৯৭৪
৫৮		লক্ষ্মীপুর	১৫,৬৫,৪৯,৮৮৫.৬১০	০.১৮৩৩
৫৯		ফেনী	১২,১৪,৭১,০৬৫.০১০	০.১৪০৯
৬০		চট্টগ্রাম	৪৬,৬৫,৩৩,৩৫৩.৬৭৭	০.৫৩৯৫
৬১		কক্সবাজার	১৯,৫১,৪৮,৯৬১.৫২৯	০.২২৬৪
৬২		রাংগামাটি	১২,৫৮,২৭,৫৭৭.০০০	০.১৪৬
৬৩		খাগড়াছড়ি	৯,৪৪,৯৮,৭২৫.৫৪৯	০.১০৯৬
৬৪		বান্দরবান	১১,০২,৬৮,৩৪৮.৮২০	০.১২৭৯
		মোটঃ	১২৩০,৮১,২১,৮৪৬.৯৪০	১৪.২৮

৩.১.৫ গ্রামীণ অবকাঠামো সংস্কার (কাবিখা-কাবিটা)



চিত্রঃ ০১ রুপসী মাঠের আকবর আকন্দের জমি হতে ধলাগাড়ীর দিকে রাস্তা সংস্কার, উপজেলাঃ ভাঙ্গুরা, জেলাঃ পাবনা।



চিত্রঃ ০২ ছাত্তিহাটি জমিরের বাড়ী হতে ছাত্তিহাটি গোরস্থান হয়ে ঈদগাহ পর্যন্ত রাস্তা পুনঃনির্মাণ,
উপজেলাঃ কালিহাতি, জেলাঃ টাঙ্গাইল।

৩.১.৬ জেলাওয়ারী ২০২০-২১ অর্থ বছরে গ্রামীণ অবকাঠামো সংস্কার (কাবিটা-টাকা) কর্মসূচির আওতায় বাস্তবায়িত উন্নয়ন প্রকল্পের সারাংশসীটঃ

ক্রমিক নং	জেলাওয়ারী	বাস্তবায়িত প্রকল্প সংখ্যা			প্রকল্পে দৈর্ঘ্য/আয়তন			বরাদ্দকৃত টাকা	উন্মোচিত টাকা	ব্যয়িত টাকা	অব্যয়িত টাকা	অনুন্মোচিত টাকা	উপকারভোগীর সংখ্যা		অগ্রগতির শতকরা হার (%)
		রাস্তা সংখ্যা	মাঠ সংখ্যা	অন্যান্য প্রকল্প সংখ্যা	রাস্তার দৈর্ঘ্য (কিমিঃ)	মাঠের ক্ষেত্রফল (বর্গমিঃ)	অন্যান্য (বর্গ মিঃ)						পুরুষ	মহিলা	
১	২	৩	৪	৫	৬	৭	৮	৯	১০	১১	১২	১৩	১৪	১৫	১৬
বিভাগঃ ঢাকা															
১	ঢাকা	৫৬২	৭৫	৯	১৬৮.৯৬৯	২৮৯৮৮.৬২	০০	১৮৬৫৭৩৮০৬.৫১	১৮৬৫৭৩৮০৬.৫১	১৮৬৫৭৩৮০৬.৫১	০০	০০	৯৯৯৩৯	৫৮৫৬১	১০০%
২	গাজীপুর	৪৪৩	২৯	০০	১১৪	২০৮৪	০০	১৪৮৬৬৪৯৫৯	১৪৮৫১৪৯৫৯	১৪৮৫১৪৯৫৯	০০	১৫০০০০	২৭৭৬৮১	১০২০০৫	৯৯.৯৭%
৩	নারায়নগঞ্জ	৪৪৮	৭৪	৬	১৩৩.৪৮৪	৫৮৩৪৮	৩৩৫০	১৭৪০৮১১৬৬.৭৬	১৭৪০৮১১৬৬.৭৬	১৭৪০৮১১৬৬.৭৬	০০	০০	৫১৮২৫০	৩৮৪৭৬৬	১০০%
৪	মানিকগঞ্জ	৫১৯	৬৫	২	১৪৫.৮০৫	৮৫২৪৪.৪	১৩৩.৭৩	১২৩৮১১২৭৮.৯৫	১২৩৮১১২৭৮.৯৫	১২২৮৩০০৭৪	৯৭২২০২	০০	১৬৪৬৪২	২১৯৮২৮	৯৯.৬৫%
৫	টাংগাইল	১৫০২	১৮	৩	৪৩০.৮৮৫	১২৭৮৮.৮০	০.৫০০	৩৪২৭০৩৫৮৭.০৮	৩৪২৭০৩৫৮৭.০৮	৩৪২৭০৩৫৮৭.০৮	০০	০০	২৩৬২৮১	৮৯৭৭৯	১০০%
৬	কিশোরগঞ্জ	৭৪২	৪৩১	৩৩	৩৫৯.০৪১	২৮৩২৫৮.৩৫৯	২৬৭১৩৮৮	২৬০৯৩৪৩৮২.৯৯	২৬০৯৩৪৩৮২.৯৯	২৬০৯৩৪৩৮২.৯৯	০০	০০	১৫৩৯৩৬	৭৫৯৩৪	১০০%
৭	ফরিদপুর	৬৭৪	৫২	০০	২১৩.২৮৮	৮০০৫	০০	১৮৫৩৪৩৮২৫.৬৯	১৮৫৩৪৩৮২৫.৬৯	১৮৫৩৪৩৮২৫.৬৯	০০	০০	১৫৬১৭৫	১০৩৩৫৩	১০০%
৮	নরসিংদী	৪২৭	১১৯	১৯	৯২.৯৪১	১২৮২২	১০	১৮১৭৬৮১২২	১৮১৭৬৮১২২	১৮১৭৬৮১২২	০০	০০	৬৩৪৭৮	২৬০৯৭	১০০%
৯	মুন্সিগঞ্জ	৪৩০	৯১	২৯	৭৫.৮৮৫	৭১৩১.২৪	১১৫৩০	১৩৪৫৮৪৯৪০.১৭	১৩৪৫৮৪৯৪০.১৭	১৩২২৫৩৬৫৪.১৭	২৩৩৩২৮৬	০০	৯৪৬০৩	১৫৮৫০	৯৭.৮৮%
১০	মাদারীপুর	৪২০	১৩৭	৩	১২৮.৪৯১৪	২২০৩৩৯.৫৫	০০	১৩১৯২৭৫২১.৮৫	১৩১৯২৭৫২১.৮৫	১৩১৭৬৯০৬.০৮	১৫০৬১৫.৭৭	০০	৪০২৩৫১	২০১৩০২	৯৯.৮৩%
১১	শরিয়তপুর	৫২৪	৮৪	১৪	১৪১	৭৮৬৫১	৩৩৫৭	১৪৩৪৯৫০৪৪	১৪৩৪৯৫০৪৪	১৪৩৪৯৫০৪৪	০০০	০০	৩১২৯৩৮৮	৫২৪৬০	১০০%
১২	গোপালগঞ্জ	৪৬৪	১৪৬	৭	১৩৪২৫১.৮৭	২১৯১৭৪.৪৫	৭২৭০.৫০	৫২৯৬৩৬৩৯০.৮৬	৫০৭৩১৪৭৮৭.৩৬	৫০৭৩১৪৭৮৭.৩৬	০০	২২৩২১৬০৭.৫০	৭৪৯৩৬	২৭৫৮৩	৯৭.১৬%
১৩	রাজবাড়ী	৩৩১	৩৫	১৩	১৪০.৫২২	২৫৬০৭.৫০	৫৫৭৭	১১২৫৯২২৬৩.৫৩	১১২৫৯২২৬৩.৫৩	১১২৫৯২২৬৩.৫৩	০০	০০	২০২৯৩৮৮	৫২৪৬০	১০০%
	সর্বমোট=	৭৪৮৬	১৩৫৬	১৩৮	১৩৬৩৯৬.১৮১৪	১১৫৮৫৪৩.৯১৯	২৭০২৬১৬.৭৩	২৬৫৬১১৭২৯০.৩৯	২৬৩৩৬৪৫৬৮৬.৮৯	২৬৩০১৮৯৫৮০.১৭	৩৪৫৬১০৩.৭৭	২২৪৭১৬০৭.৫	৫৯৫০১৯	১৪০৯৯৭৮	১২৯৪.৪৯%
বিভাগঃ ময়মনসিংহ															
১৪.	ময়মনসিংহ	১২৪৭	৭২	২৫	৯২৪.৪৯৫	৮৭৩৭০.৪৮	২৭৫৫.৭৫	৪৬৭৮৯০৬১১	৪৬৭৮৯০৬১১	৪৬৭৮৯০৬১১	২৭০০০০	০০	৪৪৩৮৭৯	২৬৪৫০২	৯৯.৯৫%
১৫.	নেত্রকোনা	৭৭৯	৫২	২৩	৩০৭.৯১৭	৪৭৬৭.১১	৭০৪.৩২	২৩৫৬৭৪৯৪২.৭৫	২৩৫৬৭৪৯৪২.৭৫	২৩৫৬৭৪৯৪২.৭৫	০০	০০	১৮৬৬৪০	১৩৯৮৮১	১০০%
১৬.	জামালপুর	৪৬৫	১৩২	২৬	২৩৩.৭৬৪	১৩৮৯০৭.৬০৪	২০০৬.০৭	২১৭৯০৭৯৩০৩২২	২১৭৯০৭৯৩০৩২২	২১৭৯০৭৯৩০৩২২	০০	০০	৩৩০১৬৮	৯৬৫৫৫	১০০%
১৭.	শেরপুর	২৩৯	৪৩	৪৫	২০০.৮৮৫	৪১২৬৬.০৩	৪৭৩৩২.৮১	১৩৩০৪১৩৩৮.২৬	১৩৩০৪১৩৩৮.২৬	১৩৩০৪১৩৩৮.২৬	০০	০০	১৫৩৭৫১	৪৫৪৭৩	১০০%
	সর্বমোট=	২৭৩০	২৯৯	১১৯	১৬৬৭.০৬১	২৭২৩১১.২২৪	৫২৭৯৮.৯৫	২১৮৭৪৪৫৩৭২১৪.০১	২১৮৭৪৪৫৩৭২১৪.০১	২১৮৭৪৪৫৩৭২১৪.০১	২৭০০০০	০০	১১১৪৪৩৮	৫৪৬৪১১	৩৯৯.৯৫%
বিভাগঃ বরিশাল															
১৮.	বরিশাল	৮৪৭	৭৮	১৩	৩১৪.০৬৫	৬৬৮৪৭.৪৯৬	৯৭২.৬০৫	২৭৯৬৬৬৯৭৭.৭১	২৭৯৬৬৬৯৭৭.৭১	২৭৯৬৬৬৯৭৭.৭১	১২৭২০৭৩	০০	৩৮২০৮৫	১১১১৯৯	৯৯.৫৫%
১৯.	পিরোজপুর	৪৮৩	৫৯	১২৮	২০৯.২৪৬	১৮৭৯৫১.৭	১০৫৬২৮	১১২৪৯২৭৯৭.৯২	১১২৪৯২৭৯৭.৯২	১১২৪৯২৭৯৭.৯২	১৬৮১০৬	০০	৩৯৭৫৫২	২৪৪৭৩০	৯৯.৬৫%
২০.	ঝালকাঠি	৩১০	৭৪	২৪	১০৪.৩৪৪	৮১১৭১.৮৬৫	৫২৭১.৬০	৮৫০৩৫২৮৫.৪৫	৮৪০৮৬৭৮৫.৪৫	৮৪০৮৬৭৮৫.৪৫	০০	০০	৩৬৪৩৮১	১৬২৯৬৭	৯৯.৪৯%
২১.	ভোলা	১৭৪	২৩	০	১৬১.০৯২	৩৪০৪১	০	১৯৩৫৮৯৪০৬	১৪৩২৮৭৫২১	১৪৩২৮৭৫২১	০	৫০৩০১৫২৫	১৬৭১৬৪	৯৬৯২০	১০০%
২২.	বরগুনা	৩৫৫	৩৬	১৫	২০০.১০৯	২৪৬২২.৩	৯২৭.০২২	১০৩০৬৭৮৩৪	১০৩০৬৭৮৩৪	১০৩০৬৭৮৩৪	০০	০০	১৫৩৮৪৪	১০৮৪১৮	১০০%
২৩.	পটুয়াখালী	৬২৫	৬৩	৬	২৪৬.০৬২	১৮৫৪১৫.৪৬৭	৮৪৫০.৫০	২৬৬৭৯৪১৯১.১৯২	২৬৬৭৯৪১৯১.১৯২	২৬৬৭৯৪১৯১.১৯২	০০	০০	৩০৭৪৪২	১৪২৭৯১	১০০%
	সর্বমোট=	২৭৯৪	৩৩৩	১৮৬	১২৩৪.৯২	৫৮০০৫০	১২১২৫০	১০৪০৬৪৬৪৯২	৯৮৮৩৯২৫৩৪	৯৮৭৯৫৫৫২৮	১৪৪০১৭৯	০	১৭৭২৪৬৮	৮৬৭০২৫	৫৯৮.৬৯%

ক্রমিক নং	জেলা/ওয়ারী	বাস্তবায়িত প্রকল্প সংখ্যা			প্রকল্পে দৈর্ঘ্য/আয়তন			বরাদ্দকৃত টাকা	উন্মোচিত টাকা	ব্যয়িত টাকা	অব্যয়িত টাকা	অনুন্মোচিত টাকা	উপকারভোগীর সংখ্যা		অগ্রগতির শতকরা হার (%)
		রাস্তা সংখ্যা	মাঠ সংখ্যা	অন্যান্য প্রকল্প সংখ্যা	রাস্তার দৈর্ঘ্য (কিমিঃ)	মাঠের ক্ষেত্রফল (বর্গমিঃ)	অন্যান্য (বর্গ মিঃ)						পুরুষ	মহিলা	
১	২	৩	৪	৫	৬	৭	৮	৯	১০	১১	১২	১৩	১৪	১৫	১৬
বিভাগঃ রাজশাহী															
২৪.	রাজশাহী	৪৭৩	১৮৪	২	২৮৪.৪৬	১৯৯৭৪.৩০	১০০	২০৯৭৩৫২৬৩.৮৬	২০৮৮৫৫২৬৩.৮৬	২০৮৮৫৫২৬৩.৮৬	০০	৮৮০০০০	৩৬০১৩০	১৮৯৯০৬	৯৯.৩৩%
২৫.	চাপাইনবাবগঞ্জ	৩৩৭	৩৮২	৪০	১৪৩.৮৬৪	৯৫৬১৪.৮৮৮৯	৫১২৯৫০০৩	১৩২৬৯৪৪২৫.৪৮৩	১৩২৬৯৪৪২৫.৪৮৩	১৩২৬৯৪৪২৫.৪৮৩	০০	০০	২১৫২৬৭	১৩৮৩৪২	১০০%
২৬.	নওগাঁ	৬১০	৮৮	১০৮	২৫৪.১৬৭	১২৪০২০.১৬৭	৫৩৪৫৪	২৪৭৬৩৪০৯২.৯	২৪৭৬৩৪০৯২.৯	২৪৭৬৩৪০৯২.৯	০০	৩৭৫০০০	৪৩৩৭৫৮	৩০৭৬৩৪	৯৮.৮৪%
২৭.	নাটোর	৩৭	৩৮৮	১৮	৩১.৬১৭	৩৯২৮.২	১০২০.৩০	১৭৩১৫৮৭৮৬.২১	১৭৩১৫৮৭৮৬.২১	১৭৩১৫৮৭৮৬.২১	০০	০০	১৮৯৬৬৪	৬৯৪৬৮	১০০%
২৮.	সিরাজগঞ্জ	৬২৯	১১৪	১১	২৩৩.৩০	৭৮৩১৮	৩৫৬০	২৫৪০৬৩৯৪৪.৬১৬	২৪৯২৪৪৮৯৭.৬৩৬	২৪৯২৪৪৮৯৭.৬৩৬	০০	৪৮১৯০৪৬.৯৮	৩০৩৬৬৭	৩২৭৬৪৬	৯৮.১৪৫%
২৯.	বগুড়া	৯৯৪	৭৬	২৫	২৪৯২৯.২৭৪৬	৯৮৪০১.৪৮৬	৫৬৪	২৮৪৩৩৪৮৯০.৪৩	২৮৪৩৩৪৮৯০.৪৩	২৮৪৩৩৪৮৯০.৪৩	০০	১০০০০০	৫৪১৮৩০	১০৫৫১৫	৯৯.৮৪%
৩০.	জয়পুরহাট	৩৬৯	৭০	৫২	৮৫৩	১০২৮৬১.৯৩	৩৭০১৪	৮৬৩০৯৮৫৭.৪৬	৮৬৩০৯৮৫৭.৪৬	৮৬৩০৯৮৫৭.৪৬	০০	০০	২০৫২৫০	১৪৩৬২৫	১০০%
৩১.	পাবনা	২৪৩	২৪০	২০০	৩৩.৩৩	৬৭২৪৩.২১	১৩৪২	২৩১২৯৭৭৩০.৬৭	২৩১২৯৭৭৩০.৬৭	২৩১২৯৭৭৩০.৬৭	০০	০০	৪৪৪২৩	৪৬০৪	১০০%
	সর্বমোট=	৩৬৯২	১৫৪২	৪৫৬	২৬৭৬৩	৭৬৫৩৬২	৫১৩৯২০৫৭	১৬১৯২২৮৯৯২	১৬১৩০৬৩৯৪৫	১৬১৩০৬৩৯৪৫	০	৬১৭৪০৪৭	২২৮৮২৫৯	১২৮৬৭৪০	৭৯৬.১৬%
বিভাগঃ রংপুর															
৩২.	রংপুর	৬৬৮	১৯৩	০	৫৮৩৬	১৩৫৬৫০	০০	২৫০০০০০৭৮	২৫০০০০০৭৮	২৫০০০০০৭৮	০০	০০	৩৪৯০০০	১৫০০০০	১০০%
৩৩.	গাইবান্ধা	৭২০	৯৩	১	৩৭৩.৫৯৬	১১১৩৪০.১৫	০০	২২০৫৮৭৭০৮.৯২	২২০৫৮৭৭০৮.৯২	২২০৫৮৭৭০৮.৯২	০০	০০	৩৮০৪৩৬	১৫৫২৪৬	১০০%
৩৪.	পঞ্চগড়	৪৮৯	৪৮৯	৩৭৪	২০৫	১০৬৪১৪	১১	৯২৩৬৪৫৮৩.৬১৭	৯২৩৬৪৫৮৩.৬১৭	৯২৩৬৪৫৮৩.৬১৭	০০	০০	১৩২৬০৯	৩০১৬৫	১০০%
৩৫.	নীলফামারী	৪৮৬	২৯১	০৩	১১০৩.৭২৯৫	৩৩৪৭৭৬.৫২	৪৮৬	২৩৪৮৩৯৯৫৩.১৯৮	২৩৪৮৩৯৯৫৩.১৯৮	২৩৪৮৩৯৯৫৩.১৯৮	০০	০০	৩৮৫৮৩৯	২০০৯৭৯	১০০%
৩৬.	দিনাজপুর	৭১৪	১৬৩	২৬	৪১২.৫৫৬	২০০৭২৮	৩২০১৪.১	২৮৫১৭১৫৫১.৮৯	২৮৫১৭১৫৫১.৮৯	২৮৫১৭১৫৫১.৮৯	০.০০	৪২.০	১৩৯৭৩০৩	১০৭৮০১	১০০%
৩৭.	ঠাকুরগাঁও	৫১৩	৫৮	০	৩৭১.৯৯৯	১৫৯৬৮৯	০০	১১৯২৮১০৯১.০৭	১১৯০৮১০৯১.০৭	১১৯০৮১০৯১.০৭	০০	২০০০০০	২১২৮১৭	১০৮২৬৮	৯৯.৬৫০%
৩৮.	কুড়িগ্রাম	১০২৪	৩২০	৪৬	২৭২	২৩৪৩৫৮	১৩৫৮৮	৬৩১৮৩৩১০.৮০০	৬২৭১৫১৬৯৪.৬২০	৬২৭১৫১৬৯৪.৬২০	০	৪৬৮১৪১৬	৮৩৭৩৪৬	২৯৪০৩৪	১০০%
৩৯.	লালমনিরহাট	৩৮০	৬৩	০	২৫৭.৭১০	১৩৩৩৫৮	০০	১২৩৮৩১৯৪০.০৪	১২৩৮৩১৯৪০.০৪	১২৩৮৩১৯৪০.০৪	০০	০০	৬৪১৯৪	৫৮৭৪৬	১০০%
	সর্বমোট=	৪৯৯৪	১৬৭০	৪৫০	৮৮৩২.৫৯০৫	১৪১৩৩১৩.৬৭	৪৬০৯৯.১	১৯৫৭৯১০০১৭.৫৩৫	১৯৫৩০২৮৫৪৬.৬৩৫	১৯৫৩০২৮৫৪৬.৬৩৫	০.০	৪৮৮১৪৫৮	৩৭৫৯৫৪৪	১১০৫২৩৯	৭৯৯.৬৫%
বিভাগঃ চট্টগ্রাম															
৪০.	চট্টগ্রাম	১৩৯৫	২৭৬	১৪৫	৪১২.৭৪	১৭৫৩৭৩.৬	০	৪৬৪৯১৫৬০৩.৭	৪৬৪৭১৫৬০৩.৭	৪৬৪৭১৫৬০৩.৭	০০	২০০০০০	২২৪৯৮৬	৫৮৪৮৯	৯৯.৯৬%
৪১.	কক্সবাজার	৪৯৯	৯২	৭৫	১৬৪.৫১৪	১২৫৭৮৮	৮৬৭৬৫.৭	১৯৫১৪৮৯৬১.২	১৯৫১৪৮৯৬১.২	১৯৫১৪৮৯৬১.২	০০	০০	১২৬২১৬	৬৪৭১৩	১০০%
৪২.	রাঙ্গামাটি	৪২০	০০	০০	৫৯৪.৪৫	০০	০০	১২৫৮২৭৫৭৭.৩	১২৫৮২৭৫৭৭.৩	১২৫৮২৭৫৭৭.৩	০০	০০	২১২৯৪২	১৩৬৫৭৯	১০০%
৪৩.	খাগড়াছড়ি	৩১৮	১১	২৭	৩০৫.৪৮৯	১৩৯০২	১২০২	৯৪৪২৮৭৮০.৬২	৯৪৪২৮৭৮০.৬২	৯৪৪২৮৭৮০.৬২	০০	০০	৩৫৫৮৬	১৪৫৩২	১০০%
৪৪.	বান্দরবান	৩১৩	৫৩	৩৪	৩৪৪.৭৪৬	২৭৩৪৭৫.৮৮৩	২৯১৭৮.৯৪৮	১১০২৬৮৩৪৮.৮	১১০২৬৮৩৪৮.৮	১১০২৬৮৩৪৮.৮	০০	০০	৮৮২১২	৩৯৬০৯	১০০%
৪৫.	কুমিল্লা	১৫৩৫	৫১৪	৯৭	৭১৮.২৪৩	২৬৫৬০৮.৪৭	৪৯১৪২.৩	৪৭১৬৩৪৪২২.৮	৪৬৮৩৬৯৩০৮.৫	৪৬৮৩৬৯৩০৮.৫	০০	৩২৬৫১১৪.৩	৪৬২৫৫৭	৩২৫৫৫৭	৯৯.৫%
৪৬.	চাঁদপুর	৬৬৭	১৪৮	১৮	২১৪.৪৮৩	১০৫০৮২.৮৮	৬১৫	২১৮১৭৮৯৬৬	২১৮১৭৮৯৬৬	২১৮১৭৮৯৬৬	০০	০০	৪৫৩০৪৪	১৬৩৩৮৭	১০০%
৪৭.	ব্রাহ্মণসাড়িয়া	৬১৩	১৭৯	১৫	২৬৫৩.৯৩	২১০২৪৮.১৬২	৭৪০.৯৩	২৪৪৭৬৬৯০২.৫	২৪৪৭৬৬৯০২.৫	২৪৪৭৬৬৯০২.৫	৩৫৮১৩২	১০০০০০	৩২১৯৬২	৭২৫৯৮	৯৯.৭৯%
৪৮.	নোয়াখালী	৮৭৬	১০৪	৪৫	৪৬২.২৭	১৬৭৭২৪	১১৯৩	২৫৬৩৪৬৭৪৩.৭	২৫৬৩৪৬৭৪৩.৭	২৫৬৩৪৬৭৪৩.৭	০০	০০	২৮৭৪৪৮	১৫৪১২২	১০০%
৪৯.	লক্ষ্মীপুর	৩৭২	১৭৯	১৫৪	১৮৬	১২৬০০০	১০৮০০০	১৫৫২৭২৭৮৭.২	১৫৫২৭২৭৮৭.২	১৫৫২৭২৭৮৭.২	০০	০০	৩৪৪১৭৪	৮০০৭	১০০%
৫০.	ফেনী	৩৩৮	৯২	৭৯	১০৫.০৩৯১	৩৭৫০৬.৩৮৩৩	৫৫৮৬.০৯২৫	১২১৪৬৯৯৪৩.১	১২১৪৬৯৯৪৩.১	১২১৪৬৯৯৪৩.১	০০	০০	২১৬২৪৭	৮৯০০৮	১০০%
	সর্বমোট =	৭৩৪৬	১৬৪৮	৬৮৯	৬১৬১.৯০৪১	১৫০৭০৯.৩৭৮	২৮২৪২৩.৯৭০৫	২৪৫৮২৫৯০৫৬	২৪৫৪৬৯৩৯৪২	২৪৫৪৬৯৩৯৪২	৩৫৮১৩২	৩৫৬৫১১৪	২৭৭৩৩৬২	১১২৭০০১	৯৯.৯৩১৮

ক্রমিক নং	জেলা/ওয়ারী	বাস্তবায়িত প্রকল্প সংখ্যা			প্রকল্পে দৈর্ঘ্য/আয়তন			বরাদ্দকৃত টাকা	উল্লেখিত টাকা	ব্যয়িত টাকা	অব্যয়িত টাকা	অনুলেখিত টাকা	উপকারভোগীর সংখ্যা		অগ্রগতির শতকরা হার (%)
		রাস্তা সংখ্যা	মাঠ সংখ্যা	অন্যান্য প্রকল্প সংখ্যা	রাস্তার দৈর্ঘ্য (কিমিঃ)	মাঠের ক্ষেত্রফল (বর্গমিঃ)	অন্যান্য (বর্গ মিঃ)						পুরুষ	মহিলা	
১	২	৩	৪	৫	৬	৭	৮	৯	১০	১১	১২	১৩	১৪	১৫	১৬
বিভাগঃ খুলনা															
৫১.	খুলনা	৫৭০	২৪৩	১৪০	২১৯.৯০৯	৩১৪৩৪৮	৫৮৮৮৮	২২০৪১৯৯০৬.৪৫	২২০৪১৯৯০৬.৪৫	২১৮৬০১৬৫৬.৪৫	১৮১৮২৫০	০	৫১৬২৮৫	৩৯৪১৩৯	৯৯.৯৯%
৫২.	বাগেরহাট	৬৪৫	১৫৯	১১৮	২১৪.৫৫১	২৩৫৭১৯	২৭৮৭২	২০৯৮১৫৭৯৩.৭৪	২০৯১১৪২৫০.৭২	২০৮৯৬৪২৫০.৭২	১৫০০০০	৭০১৫৪৩.০২	৩৮৭০৬৯	২৫৯৭১৪	৯৯.৮৯%
৫৩.	সাতক্ষীরা	৫৬৩	১১৭	৭২	২৩২.০০	১০৮৫৬১.৪২	৪৬৩৪.৮১	২০৮৮৫৫১৩৭.৪৩	২০৮৩০৫১৩৭.৪৩	২০৮৩০৫১৩৭.৪৩	০	৫৫০০০০.০০	১৯৩৬৭৩	১০২৩৭১	১০০%
৫৪.	যশোর	৫৬৮	৭৫	১৮	২১৪.৬৬২	১১১৬৩৭.৫	৫৭৩০	২৪৭২২১৭১৫.৭৫	২৪৭২২১৭১৫.৭৫	২৪৭২২১৭১৫.৭৫	০	০	১০৫৬৬১	১৯০৬৪	১০০%
৫৫.	ঝিনাইদহ	৫৩১	৬৭	০	১২৪.৬০৯	১৮০৭৯	১৫.৮৪	১৬১৩৭১৭১৫.৬৬	১৬১৩৭১৭১৫.৬৬	১৬১৩৭১৭১৫.৬৬	০	০	৬০৫০	৯৩০	১০০%
৫৬.	নড়াইল	২৪৭	৩৩	৫	১৯০.৮৭২	৬৫৪৫২	০	৭৫৫৩৫৭৮৬.৬৯	৭৫৫৩৫৭৮৬.৬৯	৭৫৫৩৫৭৮৬.৬৯	০	০	২৫৫৭৭	৭০৪৩	১০০%
৫৭.	মাগুরা	৩৬৭	৪৯	৪৬	১০৫.৬৭৩	২৬৪৫০.৫	৪৩৪৪৬.৮৯	৯৩৬১১২৮৪.৫৭	৯৩৬১১২৮৪.৫৭	৯৩৬১১২৮৪.৫৭	০	০	৬২৩৭২	১৫২৭৮	১০০%
৫৮.	চুয়াডাঙ্গা	২১৫	২১	০৭	১৩৫.২৭৩	২১৬৭৩.০০	৩৫৮৯৬	৮৮৬৪৩৮০৮.৯৫	৮৮৬৪৩৮০৮.৯৫	৮৮৬৪৩৮০৮.৯৫	০	০	১৫৬৬৩৯	৩৭৪৫০	১০০%
৫৯.	কুষ্টিয়া	৪১৪	১০৬	৪৫	১১৬.৮০৩	৭১৪৬৪	২০৭০০	১৫৬৮৭৮৫২৯.৩৯	১৫৬৮৭৮৫২৯.৩৯	১৫৬৮৭৮৫২৯.৩৯	০	০	১৫১৩৪৯	৩৭১৯৫	১০০%
৬০.	মেহেরপুর	৩৮৯	১	৫	৩৬.১২৫	৩৪৫	০	৭০১০৩০১৯.২১	৭০১০৩০১৯.২১	৭০১০৩০১৯.২১	০	০	১২২৯৭৪	৫৩০১৯	১০০%
	সর্বমোট =	৪৫০৯	৮৭১	১০৮	১৫৯০.৪৭৭	৯৭৩৭২৯.৪২	১৯৭১৮৩.৫৪	১৫৩২৪৫৬৬৯৭.৮৪	১৫৩১২০৫১৫৪.৮২	১৫২৯২৩৬৯০৪.৮২	১৯৬৮২৫০	১২৫১৫৪৩.০২	১৭২৭৬৪৯	৯২৬২০৩	৯.৯৯৮৮
বিভাগঃ সিলেট															
৬১.	সিলেট	৮৩০	১৪৯	২০	২৭৫.৮৬৫	১৮৫৮২৩.৩৭	২৯৯৭৯.৪৯	২৫৮৬০৭২৬১.১২	২৫৫৩২০১২৩.৩৯	২৫৫৩২০৪৫৭.৩৯	২৮৬৬৬৬	৩২৮৭১৩৭.৭৩	২১১৬২৭	১৩১৩৬২	৯৮.৬২
৬২.	মৌলভীবাজার	৫০৪	৫৪	১৬	১৮২.৭৮৪	৬৯৭১১.৯২২	২৩০৩৬.০৬	১৮৫৯২৩২৪০.১৭	১৮৫৯২৩২৪০.১৭	১৮৫৯২৩২৪০.১৭	০০	০০	৩০৩১৭	১৬৪১৫	১০০%
৬৩.	হবিগঞ্জ	৬৬৭	৪৮	৯০	৩৭৭.১৪৯	৩১০৩১.৫০৬	১৯৭৮৩.২	১৮১৬৫৮২১৬.৫৯	১৮০১৪৪৩২৭.৯৪	১৮০১৪৪৩২৭.৯৪	০০	১৫১৩৮৮৮.৬৫	২০৪৭৮৭	১৫৫৬৯৭	১০০%
৬৪.	সুনামগঞ্জ	৯৩০	৪৬	০	২৭৯.০০	৩২২০০	০	২৩৯৬৬০০১১.২২	২৩৯৬৬০০১১.২২	২৩৯৬৬০০১১.২২	০০	০০	২৭০০০	২০৯৩৩	১০০%
	সর্বমোট =	২৯৩১	২৯৭	১২৬	১১১৪.৭৯৮	৩১৮৭৬৬.৭৯৮	৭২৭৯৮.৭৫	৮৬৫৮৪৮৭২৯.১	৮৬১০৪৭৭০২.৭২	৮৬০৭৬১০৩৬.৭২	২৮৬৬৬৬	৪৮০১০২৬.৩৮	৪৭৩৭৩১	৩২৬৪০৭	১০১.৬২%

৩.২.০ গ্রামীণ অবকাঠামো রক্ষণাবেক্ষণ (টিআর):

৩.২.১ কর্মসূচির লক্ষ্য ও উদ্দেশ্য:

- (ক) সামগ্রিকভাবে দুর্যোগ ঝুঁকি-হ্রাসের জন্য গ্রামীণ অবকাঠামো উন্নয়ন ও রক্ষণাবেক্ষণ এবং গ্রামীণ দরিদ্র জনগোষ্ঠীর জীবনযাত্রার মান উন্নয়ন;
- (খ) গ্রামীণ দরিদ্র জনগণের দুর্যোগ-ঝুঁকিহ্রাস এবং জলবায়ু পরিবর্তন জনিত অভিযোজনে সামাজিক নিরাপত্তা ও খাদ্য নিরাপত্তা নিশ্চিতকরণে সহায়তার জন্য;
- (১) গ্রামীণ এলাকায় অপেক্ষাকৃত দুর্বল ও দরিদ্র জনগণের কর্মসংস্থান সৃষ্টি;
- (২) গ্রামীণ এলাকায় খাদ্যশস্য সরবরাহ ও জনগণের খাদ্য নিরাপত্তা নিশ্চিতকরা;
- (৩) দারিদ্র্য বিমোচনে ইতিবাচক প্রভাবসৃষ্টি;
- (৪) সোলার স্ট্রীট লাইট ও দুর্যোগ সহনীয় বাসগৃহে সোলারহোম সিস্টেম স্থাপন এবং সরকারি বিশেষ নির্দেশনার প্রেক্ষিতে গ্রামীণ জনগোষ্ঠীর জীবনমানের উন্নয়ন;

৩.২.২ গ্রামীণ অবকাঠামো রক্ষণাবেক্ষণ (টিআর) প্রকল্পের কাজের ধরণ/পরিধি:

- (ক) গ্রামীণ অবকাঠামো রক্ষণাবেক্ষণ কর্মসূচির আওতায় নিম্নবর্ণিত কার্যাবলী সম্পাদন করা যাইবে:
- (১) বিগত বছরের বাস্তবায়িত কাবিখা প্রকল্পের রক্ষণাবেক্ষণ কাজ;
- (২) বীধ ও রাস্তা রক্ষণাবেক্ষণ;
- (৩) নালা নির্মাণ/সংস্কার, নর্দমা খনন এবং সংরক্ষণ;
- (৪) ধর্মীয়/শিক্ষা/জনকল্যাণমূলক প্রতিষ্ঠানসমূহ মেরামত/উন্নয়ন;
- (৫) সেনিটারী ল্যাট্রিন নির্মাণসহ জনস্বাস্থ্য এবং পরিবেশ উন্নয়নকল্পে জনহিতকর কার্য সম্পাদন;
- (৬) গ্রামীণ যাতায়াত ব্যবস্থার সুবিধার্থে বীশ/কাঠের সাঁকো নির্মাণ;
- (৭) বিশুদ্ধ খাবার পানি প্রাপ্তির জন্য এলাকা ভিত্তিক গভীর নলকূপ প্রতিষ্ঠা;
- (৮) ব্যক্তি মালিকানাধীন ও বিরোধপূর্ণ জমিতে উপরে উল্লিখিত প্রকল্প গ্রহণ করা যাইবে না;
- (৯) ব্যক্তি মালিকানাধীন পুকুর যাহার পানি জনগণ অবাধে ব্যবহার করিতে পারে বা পুকুর সংস্কার করিবার পরও তাহা অব্যাহত থাকিবে এমন নিশ্চয়তা পাইলে প্রকল্পটি গ্রহণের বিষয়ে উপজেলা কমিটি বিবেচনা করিতে পারে;
- (১০) সম্পূর্ণ নতুন প্রকল্প গ্রহণের ক্ষেত্রে জমির প্রাপ্যতা সংক্রান্ত সনদপত্র সংশ্লিষ্ট জমির মালিক/ওয়ারিশ, ইউপি চেয়ারম্যানের প্রত্যয়নপত্র এবং উপজেলা নির্বাহী অফিসারের প্রতিস্বাক্ষরসহ প্রকল্প প্রস্তাবের সহিত আবশ্যিকভাবে দাখিল করিতে হইবে;
- (১১) বর্ষের ফলে নির্মিত রাস্তার মাটি যাহাতে ধুইয়া সরিয়া যাইতে না পারে তাহার জন্য রাস্তার উভয় পার্শ্বে পাঁকা ওয়াল (রাস্তার উচ্চতার সমান অথবা রাস্তার মাটি রক্ষা করিতে পারে এমন উচ্চতা পর্যন্ত) নির্মাণের জন্য প্রকল্প গ্রহণ করা যাইবে। এইরূপ প্রকল্পের ক্ষেত্রে ৭৫% পর্যন্ত খাদ্যশস্য বিক্রয়লব্ধ অর্থ বা বরাদ্দকৃত নগদ অর্থ এই ওয়াল নির্মাণ কাজে ব্যয় করা যাইবে;
- (১২) পাবলিক-প্রাইভেট পার্টনারশীপ চুক্তির আওতায় স্থানীয় ও আন্তর্জাতিক বেসরকারী সংস্থা (এনজিও), বেসরকারী প্রতিষ্ঠান বা ব্যক্তিবিশেষের সহিত আর্থিক ও বাস্তব উভয় ক্ষেত্রে অংশগ্রহণ সহযোগে জনকল্যাণমূলক প্রকল্প গ্রহণ করা যাইবে;
- (১৩) স্বল্প খরচে দরিদ্রতম পরিবারের জন্য জলোচ্ছাস/বন্যা সীমার উর্ধ্বে ঝড়/ঘূর্ণিঝড়/সাইক্লোন সহনীয় গৃহনির্মাণ;
- (১৪) কাবিখা নির্মিত ব্রীজ-কালভার্ট মেরামত;
- (১৫) আধুনিক ও উন্নত শিক্ষা সম্প্রসারণে সহায়তার জন্য শিক্ষা প্রতিষ্ঠানে শিক্ষা উপকরণ হিসেবে ল্যাপটপ ও মাল্টিমিডিয়া প্রজেক্টর সরবরাহকরণ;
- (১৬) মেরামতধীন/সংস্কারাধীন সরকারী পুকুর/জলাশয় অবৈধ দখল রোধে প্রয়োজনীয় সীমানা পিলার স্থাপন;
- (১৭) মেরামতধীন রাস্তার সীমানা এবং সংস্কারাধীন পুকুর/জলাশয়ের পাড় বরাবর খাঁচা স্থাপনসহ বৃক্ষ রোপণ;
- (১৮) গ্রামীণ রাস্তায় জনসমাগম হয় এমন স্থানে প্রয়োজনে সোলার স্ট্রীট লাইট এবং নির্মিত দুর্যোগ সহনীয় বাসগৃহে সোলার হোম সিস্টেম স্থাপন করা যাইবে।
- (১৯) বজ্র নিরোধক দন্ড, বজ্র নিরোধক যন্ত্র (Lightning Arrester) এবং বজ্র নিরোধকছাউনী স্থাপন;
- (২০) জনগুরুত্বপূর্ণ বিভিন্ন সরকারী প্রতিষ্ঠান, শিক্ষা/ধর্মীয় ও সামাজিক প্রতিষ্ঠান এবং জনবহুল স্থানে জনসাধারণের জানমালসহ সার্বিক নিরাপত্তা এবং সরকারী সম্পদ রক্ষার্থে 'ক্রোজড সার্কিট ক্যামেরা স্থাপন' প্রকল্প গ্রহণ করা যাইবে।

৩.২.৩ কাবিখা-২ শাখার কার্যাবলী:

১. মন্ত্রণালয় হতে প্রাপ্ত বরাদ্দের প্রেক্ষিতে মাঠ পর্যায়ে বরাদ্দ পত্র জারী।
২. কাবিখা কর্মসূচির চূড়ান্ত প্রতিবেদন জেলা হতে সংগ্রহ এবং দুর্যোগ ব্যবস্থাপনা ও ত্রাণ মন্ত্রণালয়ে প্রেরণ।
৩. কাবিখা কর্মসূচির আওতায় গৃহিত প্রকল্প পরিদর্শন ও তদারকি সংক্রান্ত কার্যক্রম।
৪. প্রকল্প বাস্তবায়নে কোন অভিযোগ উত্থাপিত হলে তদন্তক্রমে আইনানুগ ব্যবস্থা গ্রহণ।
৫. বরাদ্দ এবং বরাদ্দ সংক্রান্ত বিভিন্ন বিষয়ে তথ্য প্রদান এবং বিভিন্ন প্রতিবেদন প্রেরণ।
৬. প্রকল্প তালিকা জেলা হতে সংগ্রহ এবং ওয়েবসাইটে প্রকাশ।

৩.২.৪ ২০২০-২০২১ অর্থ বছরে গ্রামীণ অবকাঠামো রক্ষণাবেক্ষণ (টিআর) কর্মসূচির আওতায় জেলাওয়ারী বরাদ্দ সংক্রান্ত তথ্য:

ক্রম	কার্যক্রম/সূচক	জেলার নাম	মোট বরাদ্দ	জেলাভিত্তিক উপকারভোগীর সংখ্যা (লক্ষ জন)
১	[১.২] গ্রামীণ অবকাঠামোসমূহের রক্ষণাবেক্ষণ (টি.আর)।	দিনাজপুর	২৬০৬৬৭৬৭২.১৭	০.৩২৩
২		ঠাকুরগাঁও	১১৪৯৭৭৪২৬.২৪	০.১৪৪৮
৩	[১.২.১] উপকারভোগী	পঞ্চগড়	৮৪৭৯৪৩৮৫.১২	০.১০৬
৪		রংপুর	২৪৪৮২৭৩২৬.৮৪	০.৩০৬২
৫	[১.২.১] উপকারভোগী	লালমনিরহাট	১১৩৪০৪০৫০.৫৪	০.১৪১৮
৬		নিলফামারী	১৫৬৩৩৩৯৩২.০৯	০.১৯৬৬
৭		কুড়িগ্রাম	২০০৯৯৭৬৪৮.৬৮	০.২৪৬৭
৮		গাইবান্ধা	১৯৮৮৭৫৪১৪.১৫	০.২৪৬৪
৯		বগুড়া	২৪৮৩৩০৬৮৭.৯৭	০.৩১৩৮
১০		জয়পুরহাট	৮৩১৩৮৮৮৬.৩৭	০.১০৪৮
১১		রাজশাহী	২৪০৯৭০৫৪৯	০.২৮২৭
১২		নওগাঁ	২১৪৯৫২৩২৯.৬১	০.২৬৮৫
১৩		নাটোর	১৫৬০৫৬৪৪৬.১৬	০.১৯৩৩
১৪		চাঁপাইনবাবগঞ্জ	১২১৮২৬৬১২.৪৮	০.১৫২৮
১৫		পাবনা	১৯৭৫২৪৮৭৪.৫০	০.২৪৭
১৬		সিরাজগঞ্জ	২৩৪৯৪০২১৮.৩২	০.২৯৩৯
১৭		কুষ্টিয়া	১৩২৬৯৩০১৯.৮৩	০.১৬৬১
১৮		চুয়াডাঙ্গা	৮৪৮৩৯০৮২.১৭	০.১০৭১
১৯		মেহেরপুর	৬৫৬৬১৭০৫.৬৮	০.০৮৩৯
২০		যশোর	২২৬৫৬৯৮১১.১১	০.২৮৩৭
২১		ঝিনাইদহ	১৪৯৯৯৪৬৪৯.১৬	০.১৯০৫
২২		মাগুড়া	৮৮৩৫৮৩৫০.৮০	০.১১
২৩		নড়াইল	৭১১৯৫৫০৫.২২	০.০৯০৬
২৪		খুলনা	২৫০১০৪৫৫৯.৭৫	০.২৮৫২
২৫		সাতক্ষীরা	১৮১৪৬৬৫৩০.১৪	০.২২৩১
২৬		বাগেরহাট	১৮৫১৭৪৫৬২.০৮	০.২২৬২
২৭		বরিশাল	২৭৮১৪১৯৯৫.৭৮	০.৩৪২৫
২৮		ঝালকাঠি	৮১০৭৭৬২৯.২৭	০.১০১৫
২৯		পিরোজপুর	১৩৯৯৩২৩৭৯.৫৮	০.১৭৩৮
৩০		ভোলা	১৬৫৬৬০১৪৬.১৯	০.২০৪৮
৩১		পটুয়াখালী	১৬৩০১৬৭২৯.৬৪	০.২০৩৪
৩২		বরগুনা	৯২২৮৩৯৩৫.২৫	০.১১৫৫
৩৩		জামালপুর	২০৯৭২৯৯৬২.৮৬	০.২৬৩২
৩৪		শেরপুর	১২৪৪৯১৪২৭.৫৬	০.১৫৫৩
৩৫		ময়মনসিংহ	৪২৯১৫০২১৭.৪৫	০.৫৩৬১
৩৬		নেত্রকোনা	২১৫১৫২২৯৬.৯৫	০.২৬৭৫
৩৭		কিশোরগঞ্জ	২৩৯৫৬১৯৮৬.৬২	০.২৯৯১
৩৮		টাংগাইল	৩১০৭৬০৭৭১.৭১	০.৩৯০৪
৩৯	ঢাকা	৫৭৮৬৪৭২১৩.৭৩	০.৭৪৮	
৪০	গাজীপুর	১৬৪৬২৮৫১৫.৩২	০.২১০২	
৪১	নরসিংদী	১৬৮৪১৩৮৫২.৮২	০.২১৬৮	
৪২	নারায়নগঞ্জ	১৫৯২৩৬৯৬১.৫৩	০.২০৩৩	
৪৩		মুন্সিগঞ্জ	১২০৯৩০৩৯৭.৫৩	০.১৫১৩

৪৪		মানিকগঞ্জ	১১৩০৭৭৫২৬.৫৬	০.১৪১৯
৪৫		ফরিদপুর	১৭১৭৮৬৩১৪.২৮	০.২১৩৪
৪৬		রাজবাড়ী	১০৪৯০৮৮৮৭.৮৭	০.১২৯৬
৪৭		মাদারীপুর	১২৪৫২১৪৮৪.৭৯	০.১৫৮
৪৮		গোপালগঞ্জ	১২০৫২১৯২৭.১৬	০.১৪৯৮
৪৯		শরীয়তপুর	১৩৪৭০৮১০০.৯৫	০.১৬৯৭
৫০		সিলেট	২৪৮৮২৮৫১৪.৫৮	০.৯১৮১
৫১		মৌলভীবাজার	১৬২৮৬৯৬৮০.৪৫	০.২০৩৩
৫২		হবিগঞ্জ	১৬০৮৭৩৮৪৮.১১	০.১৯৯৭
৫৩		সুনামগঞ্জ	২০৯৬৮৫৫৯১.১৫	০.২৬০১
৫৪		কুমিল্লা	৪৩১৩১৩৭৯৩.০০	০.৫৩৭
৫৫		বি-বাড়ীয়া	২২১৬৬৪৫৯৫.১৮	০.২৭৯৫
৫৬		চাঁদপুর	২০৮০৩০৫৩৫.৫১	০.২৫৯৬
৫৭		নোয়াখালী	২২৩৭১২২২১.৫১	০.২৮১১
৫৮		লক্ষ্মীপুর	১৪১২৩২০২২.৫৯	০.১৭৮৬
৫৯		ফেণী	১১৬৫৩৭৬৪২.৩৭	০.১৪৬৯
৬০		চট্টগ্রাম	৫২৪৮৮৫৯৬৯.০৪	০.৬৮৭৪
৬১		কক্সবাজার	১৭৪৮৪৯৫১১.৮৮	০.২১৭১
৬২		রাংগামাটি	১০২১৭১৫৯৬.৩৪	০.১২৪
৬৩		খাগড়াছড়ি	৮৬৯৯২৩৩৮.১৮	০.১০৭
৬৪		বান্দরবান	৯৩০৩৫১৮৮.৫৩	০.১১২২
		সর্বমোট =	১১৮২৫৭০০০০০.০০	১৪.৮৪

৩.২.৫ গ্রামীণ অবকাঠামো রক্ষণাবেক্ষণ (টিআর):



চিত্রঃ ০৩ ছাতিহাটি বাজার টয়লেট নির্মাণ, উপজেলাঃ কালিহাতি, জেলাঃ টাঙ্গাইল।

৩.২.৬ জেলাওয়ারী ২০২০-২০২১ অর্থ বছরে গ্রামীণ অবকাঠামো রক্ষণাবেক্ষণ (টিআর)কর্মসূচির আওতায় বাস্তবায়িত উন্নয়ন প্রকল্পের সারাংশসীটঃ

ক্রমিক নং	জেলাওয়ারী	রাস্তা সংস্কার	মাঠ ভরাট	অন্যান্য প্রকল্প	রাস্তার দৈর্ঘ্য (কিমিঃ)	মাঠের ক্ষেত্রফল (বর্গমিঃ)	অন্যান্য (বর্গ মিঃ)	বরাদ্দকৃত টাকা	উন্মোচিত টাকা	ব্যয়িত টাকা	অব্যয়িত টাকা	অনুন্মোচিত টাকা	পুরুষ	মহিলা	অগ্রগতির শতকরা হার(%)
১	২	৩	৪	৫	৬	৭	৮	৯	১০	১১	১২	১৩	১৪	১৫	১৬
বিভাগঃ ঢাকা															
১.	ঢাকা	১০৮৩	২৭	২৬৬৩	২৫৬.৪৬৪	২২২২০.১১	২৪০০	৫৫৯৮৩৩৪৫৯.৭৬	৫৫৯৮৩৩৪৫৯.৭৬	৫৫৯৮৩৩৪৫৯.৭৬	০০	০০০	১৭২৬২৬	২২৮৬৯৫	১০০%
২.	গাজীপুর	৫২৩	৫১	১৯২৭	৫৩	৩৬৭১৪	৭৪১৬১	১৬৫১৮৩৫১৫	১৬৫০৮৮৫১৫	১৬৫০৮৮৫১৫	০০	৯৫০০০	২০৭৩৪৫	৩০৬৭৭১	৯৯৯৬%
৩.	নারায়নগঞ্জ	৬২৭	৫৬	৬৮৬	১০১.৩১১	৩২৭৩৮	২৫৫৫০	১৬৩৩১৩৯৬১.৪৯	১৬৩৩১৩৯৬১.৪৯	১৬৩৩১৩৯৬১.৪৯	০০	০০	৪৫৯১৮১	৩৪৮৫১২	৯৯.৬৮%
৪.	মানিকগঞ্জ	৭৩২	৮২	৭২৫	১৯৯.১৩৮	১৭৭৭৭.৩	৫৬৪২৬.০৪	১১৩৭৭৫৮৫৮.৮৯	১১৩৭৭৫৮৫৮.৮৯	১১৩৪০১৩৫৭.৮৯	২৪৮৫০০	০০	১৫৬৪২০	১৯২৯৪৫	৯৯.৯%
৫.	টাংগাইল	২১০০	২১৭	১৮১৪	৩৮৬.৬৩৪	৪৩৭০৬	০০	৩১৪০৩৩২০৪.৭১	৩১৪০৩৩২০৪.৭১	৩১৪০৩৩২০৪.৭১	০০	০০	৭৫৭৩৬	৩৯৫৩০	১০০%
৬.	কিশোরগঞ্জ	১৮৭৪	১৯৯	১২২৫	২২২.৫১৩৪	১১৯০০৬.৪৪	২৩২১১৮.১১	২৪১৭০৬৯৮৬.৬২	২৪১৭০৬৯৮৬.৬২	২৪১৭০৬৯৮৬.৬২	০০	০০	১৬২৮৬৩	৭৬১২৪	১০০%
৭.	ফরিদপুর	১১৬৫	৬৮	৬৫১	১৫৭.১৫১	৮০০৭.৯৯	১০১৯৬.৭	১৭৯৮১৬৩১৩.৬০	১৭৯৮১৬৩১৩.৬০	১৭৯৮১৬৩১৩.৬০	০০	৫০০০০	১৯৯১৮৭	২২৭৬৩১	৯৯.৯৯%
৮.	নারসিংদী	১২৪৮	১৫৯	৮৮৩	২৬০.৩৯৪	৪৯৩০৪	৪৩০৬৪	১৭১৪৩৮৮৫৬	১৭১৪৩৮৮৫৬	১৭১৪৩৮৮৫৬	০০	৪০৫০০০	৪৬৮৭৭	১২৯২১	৯৯.৭৬%
৯.	মুন্সিগঞ্জ	৪৫৮	৬৯	৫৭৯	৬৪.২৩৮	৪৫৮৭১	১২৩৩০৪	১২২০৩০৩৯৬.৫৩	১২২০৩০৩৯৬.৫৩	১২২০৩০৩৯৬.৫৩	৩৮০৪৩৭	০০	৭০৪৬৫	২৬১৩০	৯৯.৮৮%
১০.	মাদারীপুর	১০১৪	১২৫	১০৬২	১৪৪.৩৯৬৮	৪৬৮৪৯	০০	১২৮১২১৪৮৪.৭৯	১২৮১২১৪৮৪.৭৯	১২৮১২১৪৮৪.৭৯	০০	০০০	৬১০৬২৬	৫৬৭৫৮৪	১০০%
১১.	শরিয়তপুর	৫৩৭	৫১	১০৮৯	৬০	২৮৩৬০	১৫০৬৪০	১৩৫০৬৮১৯৫	১৩৫০৬৮১৯৫	১৩৫০৬৮১৯৫	০০	০০	৩০০৪৪৯	৪৫২৪২	১০০%
১২.	গোপালগঞ্জ	৫০৪	২২৮	৮৯৪	৬৬.৫৯৫	২০৭৭৬.৫	১৫১৮৩৩.১৭৫	১২৩৩৪৬৯২৭.১৭	১২৩৩২২৬৯২৭.১৭	১২৩২২২৬৯২৭.১৭	০০	১২০০০০	৪৬১১৪	২৬৬১৪	৯৯.৯০%
১৩.	রাজবাড়ী	৫০৯	৪২	৬৯১	৫৯.৫৬৮	১১৭৭৫	৪২৮৪৫.৪২৫	১০৬২৫৮৮৮৭.৮৭	১০৬২৫৮৮৮৭.৮৭	১০৬২৫৮৮৮৭.৮৭	০০	০০	৯২৩০৪	২২৬৪৭	১০০%
সর্বমোট =		১২৩৭৪	১৩৭৪	১৪৮৮৯	২০৬১.৪০৩২	৪৮৩০৭৫.৩৪	৯১২৫৩৮.৪৫	২৫২৩৯২৮০৪৭.৪৩	২৫২৩৯২৮০৪৭.৪৩	২৫২৩৯২৮০৪৭.৪৩	৬২৮৯৩৭	৬৭০০০০	২৬০০১৯৩	২০৩৩৩৪৬	১১১.৯৫১১%
বিভাগঃ ময়মনসিংহ															
১৪.	ময়মনসিংহ	২৮৮৮	২৭০	১৬০৭	১৩১২.৪৪১	২৫৩০৬৫	৫৩১৩৩	৪২৬৪৩৯৩০০.৪৫	৪২৬৪৩৯৩০০.৪৫	৪২৬৪৩৯৩০০.৪৫	১৩২০০০	০০	৪৪২২৬২	২৬৮১৯৯	৯৯.৯৮%
১৫.	নেত্রকোনা	১৭২২	৩৮	৯৩৮	৩৫৩.৪৮৪	১৫৩৩২	২১৩১২	২১৫০৮৪৮১.০৮	২১৫০৮৪৮১.০৮	২১৫০৮৪৮১.০৮	০০	০০	১৫৪১৯৯	১২৯২১	১০০%
১৬.	জামালপুর	৫১৮	৭৭	৪৭৭	১৯৪.৩৬৩	৪৮০৬৩.৮০	৭৯০৯৮.৫৭	১২৬০৪৫৪৬.০৮	১২৬০৪৫৪৬.০৮	১২৬০৪৫৪৬.০৮	১০০০০	০০	১৫৬০০৩	৪১৮০৮	৯৯.৯৯%
১৭.	শেরপুর	১৩৪২	২৮৩	১০২৬	৭১৮৮.৩০৯	২১৭৪৩৩.৯৯	২২০৫৩১.২৮	২১২৪৯৪৩৩৬.৩৫	২১২৪৯৪৩৩৬.৩৫	২১২৪৯৪৩৩৬.৩৫	০০	০০	২১২২১৬	১২৭৯২৫	১০০%
সর্বমোট =		৬৪৭০	৬৬৮	৪০৪৮	৯০৫৮.৫৯৭	৫৩৩৮৯৪.৭৯	৩৭৪০৭৮.৪৫	৯৮০০৬৩৯৮৩.৯৬	৯৮০০৬৩৯৮৩.৯৬	৯৭৯৯১১৯৮৩.৯৬	১৪২০০০	০০	৯৬৪৬৮০	৫৬২০৬৩	৩৯৯.৯৭%
বিভাগঃ বরিশাল															
১৮.	বরিশাল	১৯৭৮	১৯৫	৮৫৬	২৬৬.৬৫৪	৫৬৯৯৭.৬১	৮৮৬.৮৮	২৬৮১৭৪৩৫১.৮৬	২৬৭১৪৮০৬০.৮৬	২৬৭১৪৮০৬০.৮৬	০০	১০২৬২৯১	৩৩০৫৫৫	৯৮৮১	৯৯.৬১%
১৯.	পিরোজপুর	৮৭৯	৬২	১০২৯	১৫৩.৪১৮	৯১০৮০	১১৫৫৩১	১০৬৭৮২০৫৪.৬৬	১০৬৭৮২০৫৪.৬৬	১০৬৭৮২০৫৪.৬৬	০০	০০	৪৬৬৬৭৩	২৮৩৯২৯	১০০%
২০.	ঝালকাঠি	৮৫৫	৬৮	৪৫৫	১২৩.১৯৯	১০৪০৬.৬৬	৬৩৯৫৬.৮৭	৮২২৩৭৬০৯.৩৩	৮১৮৩৭৬০৯.৩৩	৮১৮৩৭৬০৯.৩৩	০০	০০	২৮৩৬৬৫	১১৯২৮৩	৯৯.৬৮%
২১.	ভোলা	৩৮৯	১২৫	৫৮৩	২০১.৮৯৭	৩১০০৯	০০	১৬৬৫৮৫১৩৫	১২৫১৯৮০৭১	১২৫১৯৮০৭১	০০	৪১৩৮৭০৬৪	০০	০০	১০০%
২২.	বরগুনা	৩৯৫	৭৯	৬১২	৩৮৪.৯৩৩	২২৪৯৯.৮	২০৩৩৮	৯৩৪৫৮৮৯১	৯৩৪৫৮৮৯১	৯৩৪৫৮৮৯১	০০	০০	১৪৩৬৪৫	১০১৫৮৩	১০০%
২৩.	পটুয়াখালী	৬১৫	৯৫	৯৮৩	২০৭.০১	২৫৫০২	৭৫৯৪৪	১৬৮৪৭৮৯৪৪	১৬৮৪৭৮৯৪৪	১৬৮৪৭৮৯৪৪	০০	০০	১৪৪৬৯৫	৬৬৫৭১	১০০%
সর্বমোট =		৫১১১	৬২৪	৪৫১৬	৩২১৪৪.২১৪	২৩৭৭৯৫.০৭	২৭২৬৫৬.৭৫	৭৩৪০৮৫৯৩৫.৮৫	৭৩৪০৮৫৯৩৫.৮৫	৭৩৪০৮৫৯৩৫.৮৫	১০২৬২৯১	৪১৪১৩৩৫	১৩৬৯২৩৩	৫৮১২৪৭	৪৯৯.২৯%
বিভাগঃ চট্টগ্রাম															
২৪.	চট্টগ্রাম	২৪৬৩	২৫৩	২৯৬২	৩৩৬.৫১	১৯৯৫৮৬.১৪	০	৫০০৬১১৫৬.৮৭	৪৯৯০৩৬২৬৩.৮৭	৪৯৯০৩৬২৬৩.৮৭	০০	১০২৪৮৩৩	৩৭০৫৫১	৬৬৪৯৫	৯৯.৮০%
২৫.	কক্সবাজার	৬৫২	৭১	৮৯২	৬৭.২	৩৭৭০৭	৩৬০১০৯.৮	১৭৭৮৬৫১৫.৮৮	১৭৭২৮৬৫১৫.৮৮	১৭৭২৮৬৫১৫.৮৮	০০	১০০০০০	১৩৮৫৯০	৬২২২৩	৯৯.১৬%
২৬.	রাঙ্গামাটি	৫৫০	৪০	৪৮৯	২৫৪.৩৪	১৩৭৬৫	০	১০৯৭৬০২২৫.৬০	১০৯৭৬০২২৫.৬০	১০৯৭৬০২২৫.৬০	০০	০০	১৭৬৩৪৬	৩৪৮৬০	১০০%
২৭.	খাগড়াছড়ি	২৬০	২৩	৬৫২	১১৩.২৫	২০৬৭৮.৯৮	২৮৪০৬.১৮	৮৮৪৯২৩২৭.৮৮	৮৮৩৫৯৮১২.৮৮	৮৮৩৫৯৮১২.৮৮	১১৭৫০০	১৩২৫১৫	৫২০৫৯	১৩৫৫৪	১০০%
২৮.	বান্দরবান	৯৭	১০	৬১৫	৩৮.৬৪	৩৬৪৪.০৫	২১৪৮.৭২	৯৪৫১০১৮৮.৪৭	৯৪৫১০১৮৮.৪৭	৯৪৫১০১৮৮.৪৭	০০	০০	৪৩১০৩	২৫৬৮২	১০০%
২৯.	কুমিল্লা	২৫৭২	৪০৮	৩৩০১	৬০৪.৭১৪	৮০২৯২.৪৯	৩৭১৯৮৪	৪৩১৫৭১৬৭৪.২	৪৩১৫৭১৬৭৪.২	৪৩১৫৭১৬৭৪.২	০০	৭৫৮২১৯	৩৮৭৯৪৫	২২৭৩০৮	৯৯.৮১%
৩০.	চাঁদপুর	১৪৬৬	১৭৮	৮৮০	২০২.৮৩৫	৪২৫০৭	৬৯০৫০	২১০৪৮০৫৩৫.৫৩	২১০৪৮০৫৩৫.৫৩	২১০৪৮০৫৩৫.৫৩	৫০০০০০	০০	৬৭৮৫৯৮	৩৭১৫২	৯৯.৯৪%
৩১.	ব্রাহ্মণবাড়িয়া	১৪০৭	৩০৩	৭৫৫	১৬২.৬০৬	২৫২৫৬১.০৬	৪৯৯০৯.৫০	২৩০৯০০০৮.৮৭	২৩০৯০০০৮.৮৭	২৩০৯০০০৮.৮৭	০০	৪৫০০০	৩৯৯৮৭৬	২৭০৫৫০	৯৯.৯৯%
৩২.	নোয়াখালী	১৪৩০	১১৬	৬৮৮	২০০.১৪	১০৯২২৪	২৫৩৭২	২২৫৭৬২২২১.৫১	২২৫৭৬২২২১.৫১	২২৫৭৬২২২১.৫১	০০	০০	২৪৪৪৭৩	১২৪৯৬৪	১০০%
৩৩.	লক্ষ্মীপুর	৮১	৩৪	১১০১	২৫.৫২০	২৮০০	২৮১০০	১৫৭৮০৫৮০৩.৫৯	১৫৭৮০৫৮০৩.৫৯	১৫৭৮০৫৮০৩.৫৯	০০	০০	২৭২৮৭০	৫৬৩৯৬	১০০%
৩৪.	ফেনী	৪৭৯	৬৫	৭৩৬	১০১.৪০২	৫৫৯০২.৯৪	৪৮০৪৬.৬১৫	১২৪৫০১৬৬৪.৩৫	১২৪৫০১৬৬৪.৩৫	১২৪৫০১৬৬৪.৩৫	০০	০০	২৫৩৭৫৪	১০৮৩১৫	১০০%
সর্বমোট =		১১৪৫৭	১৫০১	১৩০৭১	২১০৭.১৫৭	৭৬৬৮১৬.৬৬	১০৬৬৯৭৮.৮১৫	২৩৫২৭২২৪০৩	২৩৫২৭২২৪০৩	২৩৫২৭২২৪০৩	৬১৭৫০০	৩৪৬০৬২৭	৩০১৫২৬৫	১৩৬১৪৯৯	৯৯.৮৮%

ক্রমিক নং	জেলা/ওয়ারী	বাস্তুবায়িত প্রকল্প সংখ্যা			প্রকল্পে দৈর্ঘ্য/আয়তন			বরাদ্দকৃত টাকা	উত্তোলিত টাকা	ব্যয়িত টাকা	অব্যয়িত টাকা	অনুত্তোলিত টাকা	উপকারভোগীর সংখ্যা		অগ্রগতির শতকরা হার (%)
		রাস্তা সংস্কার	মাঠ ভরটি	অন্যান্য প্রকল্প	রাস্তার দৈর্ঘ্য (কিল্লিমিঃ)	মাঠের ক্ষেত্রফল (বর্গমিঃ)	অন্যান্য (বর্গ মিঃ)						পুরুষ	মহিলা	
১	২	৩	৪	৫	৬	৭	৮	৯	১০	১১	১২	১৩	১৪	১৫	১৬
বিভাগঃ রাজশাহী															
৩৫.	রাজশাহী	৩০৫	৩৭	১৮০৯	৭৫.৩৩২	৩০১৯০	৬৩২১৮.১২	২২৭৫৮৭০৬৮.৮০	২২৭১৯৭০৬৮.৮০	২২৭১৯৭০৬৮.৮০	০০	৩৯০০০০	৫৬০৯২০	৩৩৩৮২	৯৯.৯২%
৩৬.	চাপাইনাবাবগঞ্জ	১৯২	৫৭০	৫৩৫	৯৫৮৩.২৩৭	২৫৯৫০	১২৫২৪	১২৩৫৫১৬১০.৪৮	১২৩৩৫১৬১০.৪৮	১২৩৩৫১৬১০.৪৮	০০	২০০০০০	১৮৮০৮৭	১৬৫৭৫৭	৯৯.৮৩%
৩৭.	নওগাঁ	৬১৭	৫৪	২১৭৮	৫২৩৯.০৯২	২৩৫৩৪.৬	১৭২২০৭.৮৪	২১৬৮৫১০৭৯.৫	২১৬৬৭৬০৭৯.৫	২১৬৬৭৬০৭৯.৫	১৭৫০০০	০০	৪০০১৩০	২৯৪০৩৭	৯৯.৯৭%
৩৮.	নাটোর	৩৯৪	৩৪	৪৫২	৮১.৯৪৬	২৫২৮.২৬	৪৫০০১	১৫৮১৩১৪৪৬.১৬	১৫৭৮৭৮৬২৮.১৬	১৫৭৮৭৮৬২৮.১৬	০০	২৫২৮১৮	১৭২৪০৬	৪৭৭৬০	৯৯.৯৪%
৩৯.	পাবনা	৩০০	২০০	২০০	৪৯৪	৪৯২২.৩	৪৫২৪৩.২০	১৯৯৫৪৩৬২৪.৫২	১৯৯৫৪৩৬২৪.৫২	১৯৯৫৪৩৬২৪.৫২	০০	০০	১১৯৭২৬	৪৯৩৩৭	১০০%
৪০.	বগুড়া	৮২০	২৩২	১৯৬৩	২৬১৯.১৯২৬৮	২৯৩৭৬.৩৫	২৪৭৭৫.৯	২৫০২৩০৬৮৮.০৯৪	২৫০২৩০৬৮৮.০৯৪	২৫০২৩০৬৮৮.০৯৪	০০	০০	৪৮৫২০৮	৮৬৫০২	১০০%
৪১.	জয়পুরহাট	২৫১	৭০	৮১১	১২৬.৭৯৪	১৯৬৩.১	১৪৫৮৩৪	৮৪৮৬৩৮৮৬.৩৫	৮৪৮৬৩৮৮৬.৩৫	৮৪৮৬৩৮৮৬.৩৫	০০	০০	২১১৪২৭	১৫১৫৮৮	১০০%
৪২.	সিরাজগঞ্জ	৯৬০	১৮৪	১০৩৭	১৫৬.৩১৬	২৯৭৩১০	৯৬৩৭৬৮	২৫৫২০২২৭০.৩১	২৫৫৪৭০১৭১.৩১	২৫৫৪৭০১৭১.৩১	০০	৭৩৩০৯৯	৩৫৯৪৪২	২০৬৬২৯	৯৯.৫৪%
	সর্বমোট =	৩৮৩৯	১৩৮১	৮৯৮৫	১৮৩৭৫.৯০৯৬৮	৪৬০০৭৫.৩১	১৪৩৯৬৪৩.৯৪	১১৬৪৮২৩৯৯৯.৯৩৪	১১৬৩৬৬৩০৭৭.৯৩৪	১১৬৩৬৬৩০৭৭.৯৩৪	১৭৫০১১	১৫৭৫৯১৭	২৪৯৭৩৪৬	১০২৫৫৯২	৭.৯৯২%
বিভাগঃ রংপুর															
৪৩.	রংপুর	৩৩৮	৩৩৯	২১২৩	৩১৫	১৬০৫৫০	২২১১৪০	২৩০৯৮৮৭৪৪	২৩০৯৮৮৭৪৪	২৩০৯৮৮৭৪৪	০০	০০	৬৪১৮১	৩১৬৯১	১০০%
৪৪.	দিনাজপুর	৪৪৫	২২৭	২৯৫৪	২০৬.৩৬০	২৩৯২২৬	০.০	২৬৫৩৬৭৬৭২.২২	২৬৫৩৬৭৬৭২.২২	২৬৫৩৬৭৬৭২.২২	০০	৩০৬.৪৭	৫১৩৯৪১	২২০৩৮৬	১০০%
৪৫.	ঠাকুরগাঁও	১৯৭	৭৮	১৫৫৫	৭৬.৬০	৭৪৪০১.২০	০০	১১২২৪৭৪০৮.২৩	১১২১১২৪০৮.২৩	১১২১১২৪০৮.২৩	০০	১৩৫০০০	১১০৯৩২	৫৯৬০৮	৯৯.৯৭%
৪৬.	পঞ্চগড়	৯৫৪	২৫৭	৬৫	১৭৯	৪৭৪১৫	২৮	৫১৬২৭০৫৭.১৯	৫১৬২৭০৫৭.১৯	৫১৬২৭০৫৭.১৯	০.০০	০.০০	১৪৯২৭৮	৩৭০২৯	১০০%
৪৭.	লালমনিরহাট	৬১০	৯১	৬৯৬	১৭৯.৯০	১৭৪৫৯.৭২	১৬৯৫৯৭.৪৬	১৪৪৯৫৪০৫০.৫৯	১৪৪৯৫৪০৫০.৫৯	১৪৪৯৫৪০৫০.৫৯	০০	০০	৮৮৯১৯	৫২৯৯৭	১০০%
৪৮.	গাইবান্ধা	৯৭১	১৭৩	১২৯৭	২৮২.৩৮০	১১০০৯৭.০৬০	৩২৫৫	২০০৩৭৫৩৯৩.২২	২০০৩৭৫৩৯৩.২২	২০০২২৫৮৯২.৫৩	১৪৯৫০০	০০	৪৪৭৪৫০	১৯৬৩২১	৯৯.৯৭%
৪৯.	কুড়িগ্রাম	১০২২	২৭৮	২৮২০	১৬২	৭২২৭৮	১৯৪৪৯৮	২০৯৭৫১৯০২.৩২০	২০৯৭৫১৯০২.৩২০	২০৯৭৫১৯০২.৩২০	০০	০০	২৪৬২৭২	১০২২	৯৯.৯৭%
৫০.	নীলফামারী	৫৪৭	১৮৪	১৪৪৮	১৪৫.৭৩৮	৬৯৯৭১.৩৯০	৫৮৫৯	১৫৭২৩৩৯৩১.৩২	১৫৭২৩৩৯৩১.৩২	১৫৭২৩৩৯৩১.৩২	০০	০০	১৭৭৬০৮	১৬৭৭৬২	১০০%
	সর্বমোট =	৫০৮৪	১৬২৭	১২৯৫৮	১৫৪৬.৯৭৮	৭৯৫৩৯৮.৩৭	৫৯৪৩৭৭.৪৬	১৩৪২৫৬১৫৯.০৯	১৩৪২৫৬১৫৯.০৯	১৩৪২৫৬১৫৯.০৯	৩০৫৩৫৬০	৫৯৩৯২৮.৪৭	১৭৯৮৫৮১	৭৭২৪১৬	৭.৯৯৯%
বিভাগঃ খুলনা															
৫১.	খুলনা	৪২০	১১৯	২৭১৬	৯১.০৯০৯	৬৮৯৫৬.৫৬	২৪৬২০৪.৫৮	২৩৬৬১২২৮০.১২	২৩৬৬১২২৮০.১২	২৩৬৬৬৬৬১৪.১২	১৪২৬৬৬	০	৮১১৩৫১	৪৯৭৩৮১	৯৯.৯৯%
৫২.	বাগেরহাট	৯৭৩	৬৮	১৫১০	১৯২.৩১৯	১১৯৯৩৩	১৬৩৪৬২	১৮৭৬৭৪৫৬২.০৮	১৮৭৬৭৪৫৬২.০৮	১৮৭৬৭৪৫৬২.০৮	০	৪২৮৮৯৩.৪৮	৫৯৯৫৫৫	৩৪৫০৪২	১০০%
৫৩.	সাতক্ষীরা	৮৭১	১৮২	১৩৭৭	১১৭২৫.৩৫১	১২১৭৭.৭৫	৯১৬৭৪.৭৫	১৮৮৩৬৬৪৪২.৫৫	১৮৮৩৬৬৪৪২.৫৫	১৮৮২৬৬৪৪২.৫৫	০	১০০০০০.০০	২০৯৮৯৩	১৪৫২০৯	১০০%
৫৪.	যশোর	৬৩২	১০৪	১৫৩৫	১১৪.৬৫১	৬০১৫৭	২৩৯১৯০	২২৮৭০৪০৬৮.১১	২২৮৭০৪০৬৮.১১	২২৮৭০৪০৬৮.১১	০	০	২২৯১১৩	৩০৪৮৮	১০০%
৫৫.	বিনাইদহ	৩২৫	১০৪	১৪৮৬	১৫৬.২৯	৬৯৭৬২	৬০	১৫১৫৪৭৭৮৩.৫১	১৫১৫৪৭৭৮৩.৫১	১৫১৫৪৭৭৮৩.৫১	০	০	২১৩৬৯	১০২৪৯	১০০%
৫৬.	নড়াইল	২৮৪	৪৪	৫৭৪	৫১৪.১৭৯	১৭২৩	১৭৩৪.৯৭৩	৭২৩৩৫০৫৫.২২	৭২৩৩৫০৫৫.২২	৭২৩৩৫০৫৫.২২	০	০	২৩৬৭১	৯৭৪৬	১০০%
৫৭.	মাগুরা	৮৩০	৭৫	৪৬৯	১৬২.৪২৪	১৩২৪০	১৯৬৮৬.২৮	৮৯৮৩০৩৫০.৮	৮৯৮৩০৩৫০.৮	৮৯৮৩০৩৫০.৮	০	০	৭০৬৯৯	১৪৮৫৪	১০০%
৫৮.	চুয়াডাঙ্গা	২২১	৬২	৭৩৪	১২৯.২৬৮	৬৮২৬৬.৮৬	৬৬২৬২.৩৬	৯০৯৯০২০১.৮৫	৯০৯৯০২০১.৮৫	৯০৯৯০২০১.৮৫	০	০	১৮৭৫৯৮	১৪৩৬৯০	১০০%
৫৯.	কুষ্টিয়া	২০৭	২৭	২৭০	৪৫.৮৯৬	৯০১৫	৩৩৪৭০	৫৩৯৬৬৬৮৬.৫২	৫৩৯৬৬৬৮৬.৫২	৫৩৯৬৬৬৮৬.৫২	০	০	৫৮৬৭৭	১৮৬৯৬	১০০%
৬০.	মেহেরপুর	৩১৩	২৪	৮২	১৮.৫১৫	১৮০০	০	৬৬৭৫১৭০৫.৬৩	৬৬৭৫১৭০৫.৬৩	৬৬৭৫১৭০৫.৬৩	০	০	৬৮৬৩৩	২৭৪৩৩	১০০%
	সর্বমোট =	৫০৭৬	৮০৯	১০৭৫৩	১৩১৪৯.৯৮৩৯	৪২৫০৩১.১৭	৮৬১৭৪৪.৯৪৩	১৩৬৬৭৭৯৫৬৮.৩৯	১৩৬৬৭৭৭৭৬.৯১	১৩৬৬৬৬৬৬৬.৯১	১৪২৬৬৬	৫২৮৮৯৩.৪৮	২১৭৫৮১৬	১২৪২৭৮৮	৯.৯৯৯%
বিভাগঃ সিলেট															
৬১.	সিলেট	১৪৬৫	২২২	৯৮৭	১৭৭.১৩২	৮৬৮৮৯.৪৯	১২২৭৯৬.৭	২৪১০৪৩০৭৯.৫৭	২৪০৪৩৮৫৪.৭৩	২৪০০১৯০৮৮.৭৩	৩৯৪৭৬৬	৬২৯২২৪.৮৪	৩৫৭২৩০	১৪২৮৮২	৯৯.৭৩%
৬২.	মৌলভীবাজার	৭১৯	১১০	৬৩৭	১০৫.০৮৭	৩৭২৭৪.৪৮	১৪৮১১১.২৫	১৬৪০৭০৭৪০.৪৮	১৬৪০৭০৭৪০.৪৮	১৬৪০৭০৭৪০.৪৮	০	০	২৫৬৯৬	৬৩৩১	১০০%
৬৩.	হবিগঞ্জ	৯৯৯	১৫৩	১২২৯	২৭৫.১৭৪	১৮৬১৯.২	৮৪৬৩৩	১৬৪২৯৯৫৯৮.১১	১৬৩৬৪৮৫৪০.২	১৬৩৬৪৮৫৪০.২	০	৬৫১০৫৭.৯১	২৯১২২২	২০২৪৪৫	১০০%
৬৪.	সুনামগঞ্জ	১৯৮	২০	২১০১	৯২.৫০০	১৩০০০	০	২১২৫১৩৫৪৮৪.০৪	২১২৫১৩৫৪৮৪.০৪	২১২৫১৩৫৪৮৪.০৪	০	০	২৪১০০	১৮৩৯৯	১০০%
	সর্বমোট =	৩৩৬১													

৩.২.৭ ২০২০-২০২১ অর্থ বছরে 'ভূমিহীন ও গৃহহীন' 'ক' শ্রেণির পরিবার পুনর্বাসনে গ্রামীণ অবকাঠামো সংস্কার (কাবিটা) ও গ্রামীণ অবকাঠামো রক্ষণাবেক্ষণ (টিআর) কর্মসূচির আওতায় গৃহহীন মানুষের জন্য গৃহনির্মাণে বরাদ্দ সংক্রান্ত তথ্য:

ক্রম	বিভাগের নাম	জেলার নাম	মোট গৃহের সংখ্যা	মোট বরাদ্দ	উপকারভোগীর সংখ্যা
১	রাজশাহী	নওগাঁ	১৪৭১	২৫৯৪২৬০০০	৫৮৮৪
২		সিরাজগঞ্জ	১২৭৭	২২৭৫০৬০০০	৫১০৮
৩		জয়পুরহাট	২৭৫	৪৯২১০০০০	১১০০
৪		রাজশাহী	১৪৬১	২৬৪৪৪২০০০	৫৮৪৪
৫		বগুড়া	২২৬৪	৪০২৫৭২০০০	৯০৫৬
৬		নাটোর	১৮১৪	৩৩৪০৫৮০০০	৭২৫৬
৭		পাবনা	১৪২৩	২৪৯৭৩৬০০০	৫৬৯২
৮		চাপাইনবাবগঞ্জ	২৭৩৮	৪৯৫১৫৯০০০	১০৯৫২
৯	খুলনা	ঝিনাইদহ	৬৪৩	১১৪৪৩৭০০০	২৫৭২
১০		চুয়াডাঙ্গা	৩০৯	৫৬১৬৪০০০	১২৩৬
১১		সাতক্ষীরা	১৩৬৩	২৩৭১৫৮০০০	৫৪৫২
১২		যশোর	১১৮১	২০৪০০৩০০০	৪৭২৪
১৩		মেহেরপুর	৯৫	১৭০৮১০০০	৩৮০
১৪		কুষ্টিয়া	৫০২	৮৮৯৭৭০০০	২০০৮
১৫		খুলনা	২২৭৩	৪১৪৩৫২০০০	৯০৯২
১৬		মাগুরা	৪১৫	৭৩৮১৫০০০	১৬৬০
১৭		নড়াইল	৪১০	৭১৭২৫০০০	১৬৪০
১৮		বাগেরহাট	১০০৩	১৮২৩৪৩০০০	৪০১২
১৯	সিলেট	সিলেট	৪২৯৩	৭৩৬২৮৮০০০	১৭১৭২
২০		মৌলভীবাজার	২২৭৭	৪১১২৩৬০০০	৯১০৮
২১		হবিগঞ্জ	১১৪২	২০২০২৭০০০	৪৫৬৮
২২		সুনামগঞ্জ	৪০৪৩	৬৯৩৯১৮০০০	১৬১৭২
২৩	চট্টগ্রাম	চট্টগ্রাম	১৭৮৫	৩১৭৫৬৬০০০	৭১৪০
২৪		কক্সবাজার	১০৬৩	১৮৯৪৪৯০০০	৪২৫২
২৫		রাজামাটি	৭৯১	১৩৯৮৭৮০০০	৩১৬৪
২৬		বান্দরবান	২১৬৯	৩৮০৬৮৪০০০	৮৬৭৬
২৭		খাগড়াছড়ি	২৫৯৭	৪৭৮৭৪৩০০০	১০৩৮৮
২৮		চাঁদপুর	১৫৪	২৮৬৯০০০০	৬১৬
২৯		বি-বাড়িয়া	৩৮৯৬	৭২৩২১৬০০০	১৫৫৮৪
৩০		লক্ষ্মীপুর	১৪০৬	২৫২৩৯৬০০০	৫৬২৪
৩১		নোয়াখালী	১০৯০	১৯৪২৭৫০০০	৪৩৬০
৩২		কুমিল্লা	১৬৯৩	৩১৪০৩২০০০	৬৭৭২
৩৩		ফেনী	২২০	৩৮৮৭৪০০০	৮৮০

৩৪	ময়মনসিংহ	ময়মনসিংহ	১৬৮০	২৯৯১৫৫০০০	৬৭২০	
৩৫		নেত্রকোনা	১৫৭৫	২৮৪৮১০০০০	৬৩০০	
৩৬		শেরপুর	৪০৮	৭২৯৪১০০০	১৬৩২	
৩৭		জামালপুর	২০৫৩	৩৬৬৮৩৩০০০	৮২১২	
৩৮	ঢাকা	ফরিদপুর	১৬২৮	২৯৮৫৮৫০০০	৬৫১২	
৩৯		গোপালগঞ্জ	৮৭৬	১৬৫১২৯০০০	৩৫০৪	
৪০		কিশোরগঞ্জ	৭২৬	১৩৫৬৬০০০০	২৯০৪	
৪১		নারায়নগঞ্জ	২৭১	৫০৪৪৫০০০	১০৮৪	
৪২		ঢাকা	১১১	২১০৯০০০০	৪৪৪	
৪৩		শরীয়তপুর	১২০০	২২৮০০০০০০	৪৮০০	
৪৪		গাজীপুর	১৮৭	৩৫৫৩০০০০	৭৪৮	
৪৫		নরসিংদী	৬২	১১৭৮০০০০	২৪৮	
৪৬		টাংগাইল	১০১১	১৯২০৯০০০০	৪০৪৪	
৪৭		মানিকগঞ্জ	২৫৫	৪৮৪৫০০০০	১০২০	
৪৮		রাজবাড়ী	৪৩০	৮১৭০০০০০	১৭২০	
৪৯		মুন্সিগঞ্জ	৩০৫	৫৭৯৫০০০০	১২২০	
৫০		মাদারীপুর	১৯৫	৩৭০৫০০০০	৭৮০	
৫১		বরিশাল	ভোলা	৩৩৮	৫৭৭৯৮০০০	১৩৫২
৫২			ঝালকাঠি	৪২৪	৭২৫০৪০০০	১৬৯৬
৫৩			পটুয়াখালী	৭৯৩	১৩৫৬০৩০০০	৩১৭২
৫৪	বরগুনা		৫০	৮৫৫০০০০	২০০	
৫৫	পিরোজপুর		৮০০	১৩৬৮০০০০০	৩২০০	
৫৬	রংপুর	ঠাকুরগাঁও	১৩৫৭	২৩২০৪৭০০০	৫৪২৮	
৫৭		কুড়িগ্রাম	২০	৩৪২০০০০	৮০	
সর্বমোট=			৬৬২৯১	১১৮৭৭৩৫৬০০০	২৬৫১৬৪	

৩.২.৮ মুজিব শতবর্ষে ভূমিহীন ও গৃহহীন পরিবার পুনর্বাসনে গ্রামীণ অবকাঠামো সংস্কার (কাবিটা) ও গ্রামীণ অবকাঠামো রক্ষণাবেক্ষণ (টিআর) কর্মসূচির আওতায় দুর্যোগ সহনীয় বাসগৃহ নির্মাণ



চিত্রঃ ০৫ মুজিব শতবর্ষে ‘ভূমিহীন ও গৃহহীন’ ‘ক’ শ্রেণির পরিবার পুনর্বাসনে দুর্যোগ সহনীয় বাসগৃহ, উপজেলাঃ সূজানগর জেলাঃ পাবনা।

৩.২.৯ জেলাওয়ারী ২০২০-২১ অর্থ বছরে মুজিবশতবর্ষে “ভূমিহীন ও গৃহহীন” “ক” শ্রেণীর পরিবার পুনর্বাসনে গ্রামীণ অবকাঠামো সংস্কার (কাবিখা) আওতায় ‘দুর্যোগ সহনীয় বাসগৃহ নির্মাণ সংক্রান্ত সারাংশসীটঃ

ক্রমিকনং	বিভাগ	জেলায় নাম	নির্মিত বাসগৃহের সংখ্যা	বরাদ্দকৃত পরিমাণ	উন্মোচিত টাকা	ব্যয়িত টাকা	অব্যয়িত টাকা	অনুন্মোচিত টাকা	উপকারভোগী লোক সংখ্যা	
১.	ঢাকা	কিশোরগঞ্জ	১৩১	২২৯৬৯০০০	২২৯৬৯০০০	২২৯৬৯০০০	০০	০০	৫৯৫	
২.		ফরিদপুর	৫৬৫	৯৬৬১৫০০০	৯৬৬১৫০০০	৯৬৬১৫০০০	০০	০০	২৮২৫	
৩.		নারায়নগঞ্জ	৫৫	৯৪০৫০০০	৯৪০৫০০০	৯৪০৫০০০	০০	০০	১৩৮	
		মোট=	৭৫১	১২৮৯৮৯০০০	১২৮৯৮৯০০০	১২৮৯৮৯০০০	০০	০০	৩৫৫৮	
৪.	ময়মনসিংহ	ময়মনসিংহ	১৬৮০	২৯৯১৫৫০০০	২৯৯১৫৫০০০	২৯৯১৫৫০০০	০০	০০	৮৪০০	
৫.		নেত্রকোণা	১৫৭৫	২৮৫৫২৭০০০	২৬৬২৯৬১৭৫	২৬৬২৯৬১৭৫	০০	১৯২৩০৮২৫	২৫৬৩	
৬.		জামালপুর	১২২৩	২১৪০২৫০০০	২১৪০২৫০০০	২১৪০২৫০০০	০০	০০	১৬১২	
৭.		শেরপুর	৪০৩	৭২৯০০০০০	৭২৯০০০০০	৭২৯০০০০০	০০	০০	১৬৮৮	
		মোট=	৪৮৮১	৮৭১৬০৭০০০	৮৫২৩৭৬১৭৫	৮৫২৩৭৬১৭৫	০০	১৯২৩০৮২৫	১৪২৬৩	
৮.	চট্টগ্রাম	চট্টগ্রাম	১৫৩৮	২৭৭৫২০০০০	২৭৭৫২০০০০	২৭৭৫২০০০০	০০	০০	৭৬৯০	
৯.		কক্সবাজার	১০৬৩	১৮৯৪৪৯০০০	১৮৯৪৪৯০০০	১৮৯৪৪৯০০০	০০	০০	৩১৮৯	
১০.		রাঙ্গামাটি	৭৯১	১৩৯৮৭৮০০০	১৩৯৮৭৮০০০	১৩৯৮৭৮০০০	০০	০০	৩৭৬৫	
১১.		খাগড়াছড়ি	২৩৯৬	৪৪১৫১০০০	৪৪১৫১০০০	৪৪১৫১০০০	০০	০০	১১৪৪৮	
১২.		বান্দরবান	১৮৬৪	৩৮৫১৩৫০০০	৩৮৫১৩৫০০০	৩৭২৫১০০০০	১২৬২৫০০০	০০	৯৩২০	
১৩.		কুমিল্লা	১৬৯৩	৩১৪০৩২০০০	৩১৪০৩২০০০	৩১৪০৩২০০০	০০	০০	৮৪৬৫	
১৪.		চাঁদপুর	১৫৪	২৪০৮৬০০০	২২২৩৬০০০	২০০৯৬০০০	১১৪০০০০	২৮৫০০০০	৭৭০	
১৫.		ব্রাহ্মণবাড়িয়া	২২২৯	৭২৩২১৬০০০	৪০৬৪৮৬০০০	৪০৬৪৮৬০০০	০০	৩১৬৭৩০০০০	৯৯৩৩	
১৬.		নোয়াখালী	১০৯০	১৯৪২৭৫০০০	১৯৪২৭৫০০০	১৯৪২৭৫০০০	০০	০০	৫৪৬৩	
১৭.		লাক্ষ্মীপুর	৯৫৬	১৬৬৮৯৬০০০	১৬৬৮৯৬০০০	১৬৬৮৯৬০০০	০০	০০	৪৭৮০	
১৮.		ফেনী	২২০	৩৮৮৭৪০০০	৩৫২৬৪০০০	৩৫২৬৪০০০	০০	৩৬১০০০০	৮৮০	
			মোট=	১৩৯৯৪	২৮৯৮৫২০০০	২৫৭৫৩২২০০০	২৫৬১৫৫৭০০০	১৩৭৬৫০০০	৩২৩১৯০০০০	৬৫৭০৩
১৯.		রাজশাহী	রাজশাহী	৬৯২	১২১২১৫০০০	১২১২১৫০০০	১২১২১৫০০০	০০	০০	২৭৬৮
২০.			চাঁপাইনবাবগঞ্জ	১৩১৯	২২৫৫৪৯০০০	২২৫৫৪৯০০০	২২৫৫৪৯০০০	০০	০০	৫২৭৬
২১.	নাটোর		১২৫৬	১৮০৫৭৬০০০	১৮০৫৭৬০০০	১৮০৫৭৬০০০	০০	০০	২১১২	
২২.	নওগাঁ		১০৫৬	১৮০৫৭৬০০০	১৮০৫৭৬০০০	১৮০৫৭৬০০০	০০	০০	২১১২	
২৩.	সিরাজগঞ্জ		৭৯৬	১৩৬১১৬০০০	১৩৬১১৬০০০	১৩৬১১৬০০০	০০	০০	৩১৮৪	
২৪.	পাবনা		১০৮৬	১৮৫৭০৬০০০	১৮৫৭০৬০০০	১৮৫৭০৬০০০	০০	০০	৪৩৪৪	
২৬.	জয়পুরহাট		১৬০	৩০৩৬০০০০	৩০৩৬০০০০	৩০৩৬০০০০	০০	০০	২৯৫	
২৭.	বগুড়া		১৪৫২	২৪৮২৯২০০০	২৪৮২৯২০০০	২৪৮২৯২০০০	০০	০০	৭০০	
			মোট=	৭০৬৮	১০৮৪৯৮৮০০০	১০৮৪৯৮৮০০০	১০৮৪৯৮৮০০০	০০	০০০	১৫৮২৭
২৮.	রংপুর	ঠাকুরগাঁও	১৩৫৭	২৩৭৪৭৫০০০	২৩৭৪৭৫০০০	২৩৭৪৭৫০০০	০০	০০	৫৪২৮	
		মোট=	১৬২৪২	২৬৩০৮৫০০০	২৬৩০৮৫০০০	২৬৩০৮৫০০০	০০	০০	৪২০৪৬	
২৯.	খুলনা	খুলনা	৯২২	১৫৭৬৬২০০০	১৫৭৬৬২০০০	১৫৭৬৬২০০০	০০	০০	৩৬৮৮	
৩০.		বাগেরহাট	৫৭০	১০৮৩০০০০০	১০৮৩০০০০০	৯৪২৪০০০০	০০	০০	২৮৫০	
৩১.		সাতক্ষীরা	১১৪৮	১৯৯৬০৪০০০	১৯৯৬১৬১৫৪	১৯৯৬১৬১৫৪	০০	১৮৭৮৪৬	৫৮০০	
৩২.		যশোর	১০৭৩	১৮৭৯১০০০০	১৮৭৯১০০০০	১৮৭৯১০০০০	০০	০০	৪২৯২	
৩৩.		বিনাইদহ	৪০৭	৬৯৫৯৭০০০	৬৯৫৯৭০০০	৬৯৫৯৭০০০	০০	০০	২৫৭২	
৩৪.		নড়াইল	৩২৫	৫৬৯০৫০০০	৫৬৯০৫০০০	৫৬৯০৫০০০	০০	০০	১১৪০	
৩৫.		মাগুরা	১১৫	১৯৬৬৫০০০	১৯৬৬৫০০০	১৯৬৬৫০০০	০০	০০	৩৪৫	
৩৬.		চুয়াডাঙ্গা	১৩৪	২২৯১৪০০০	২২৯১৪০০০	২২৯১৪০০০	০০	০০	৬৭০	
৩৭.		কুষ্টিয়া	৩৩৭	৫৭৬২৭০০০	৫৭৬২৭০০০	৫৭৬২৭০০০	০০	০০	১৬৮৫	
৩৮.		মেহেরপুর	৫১	৮৭২১০০০	৮৭২১০০০	৮৭২১০০০	০০	০০	৩০৬	
		মোট=	৫০৮২	৮৮৮৯০৫০০০	৮৮৮৭১৭১৫৪	৮৭৬৫৭১৫৪	১৪০৬০০০০	১৮৭৮৪৬	২৩৩৪৮	
৩৯.	বরিশাল	পিরোজপুর	৮০০	১৪০০০০০০০	১৪০০০০০০০	১৪০০০০০০০	০০	০০	১৬৫০০	
৪০.		বালকাঠি	৪২৪	৭৪২০০০০০	৭৪২০০০০০	৭৪২০০০০০	০০	০০	১৬৯৬	
৪১.		বরগুনা	৫০	৮৭৫০০০০	৮৭৫০০০০	৮৭৫০০০০	০০	০০	১৩	
৪২.		জেলা	৪৯০	৮৩৭৯০০০০	৮৩৭৯০০০০	৮৩৭৯০০০০	০০	০০	১২৫০	
		মোট=	১৭৬৪	৩০৬৭৪০০০০	১৫৬৬৭৪০০০০	৩০৬৭৪০০০০	০০	০০	১৯৪৫৯	
৪৩.	সিলেট	সিলেট	৪১৭৮	৭৩১১৫০০০০	৫৫৫৪৫০০০০	৫৪৮৯৭৫০০০	৬৪৭৫০০০.০০	১৭৫৭০০০০.০০	১৫৬৮৫	
৪৪.		মৌলভীবাজার	১১২৬	১৯২৫৪৬০০০	১৯২৫৪৬০০০	১৯২৫৪৬০০০	০০	০০	৪৪৯	
৪৫.		হবিগঞ্জ	৭৮৭	১৩৭৮৪০০০০	১৩৭৮৪০০০০	১৩৭৮৪০০০০	০০	০০	৩৯৩৫	
৪৬.		সুনামগঞ্জ	৩৯০৮	৬৮৪০৫২০৩	৬৮৪০৫২০৩	৬৮৪০৫২০৩	০০	০০	১৯৫৪০	
		মোট =	৯৯৯৯	১৭৪৫৫৯১২০৩	১৫৬৯৮৯১২০৩	১৫৬৩৪১৬২০৩	৬৪৭৫০০০	১৭৫৭০০০০০	৩৯৬০৯	
		সর্বমোট =	৫৯৭৮১	১০৫৫৬১৮৫২০	১১২৯৭৮৭৬৫৩২	১০০০৩৫৭৬৫৩২	৩৪৩০০০০০	৫১৮৩০৮৬৭১	২২৩৮১৩	

৩.২.১০ জেলাওয়ারী ২০২০-২১ অর্থ বছরে মুজিবশতবর্ষে “ভূমিহীন ও গৃহহীন” “ক” শ্রেণীর পরিবার পুনর্বাসনে গ্রামীণ অবকাঠামো রক্ষণাবেক্ষণ (টিআর) ও গ্রামীণ অবকাঠামো কর্মসূচির আওতায় ‘দুর্যোগ সহনীয় বাসগৃহ নির্মাণ সংক্রান্ত সারাংশসীটঃ

ক্রমিকনং	বিভাগ	জেলার নাম	নির্মিত বাসগৃহের সংখ্যা	বরাদ্দকৃত পরিমাণ	উল্লেখিত টাকা	ব্যয়িত টাকা	অব্যয়িত টাকা	অনুলেখিত টাকা	উপকারভোগী লোক সংখ্যা
১.	ঢাকা	ঢাকা	৬৪	২১০৯০০০০	১২১৬৫০০০	১২১৬৫০০০	০০	৮৯২৫০০০	৫৫০
২.		গাজীপুর	১৮৭	৩৩৮২০০০০	৩৩৮২০০০০	৩৩৮২০০০০	০০	০০	৮০৩
৩.		নারায়নগঞ্জ	১৩৬	৪১০৪০০০০	২৫৮৪০০০০	২৫৮৪০০০০	০০	০০	৩৪০
৪.		মানিকগঞ্জ	২৫৫	৪৮৪৫০০০০	৪৮৪৫০০০০	৩৬১০০০০০	৮৫৫০০০০	০০	৪৪৪
৫.		টাংগাইল	১০১১	১৯২০৯০০০০	১৯২০৯০০০০	১৯২০৯০০০০	০০	০০	৯৪৬
৬.		কিশোরগঞ্জ	৪১৭	৭৯৯৬৪০০০	৭৬৬৪৯০০০	৭৬৬৪৯০০০	০০	০০	১৭৬৯
৭.		ফরিদপুর	১০৬৩	২০১৯৭০০০০	২০১৯৭০০০০	২০১৯৭০০০০	০০	০০	৫৩১৫
৮.		নরসিংদী	৬২	১১৭৮০০০০	১১৭৮০০০০	১১৭৮০০০০	০০	০০	৩১০
৯.		মুন্সিগঞ্জ	৩০৫	৫৭৯৫০০০০	৫৭৯৫০০০০	৩৩৫৮০৮৯০	২৪৩৬৯১১০	০০	১১৬৮
১০.		মাদারীপুর	১৯৫	৩৭০৫০০০০	৩৭০৫০০০০	৩৭০৫০০০০	০০	০০	০০
১১.		শরিয়তপুর	১২০০	২২৮০০০০০০	২২৮০০০০০০	১৯১৬৫৪০০০	৩৬৬৩৪৬০০০	০০	৪৬৮০
১২.		গোপালগঞ্জ	৬৮১	১২৯৩৯০০০০	১২৯৩৯০০০০	১২৯৩৯০০০০	০০	০০	২৭৮৫
১৩.		রাজবাড়ী	৪৩০	৮১৭০০০০০	৮১৭০০০০০	৮১৭০০০০০	০০	০০	১৭২০
			মোট=	৬০০৬	১১৬৪২৯৪০০০	১১৩৬৮৫৪০০০	১০৫৮৭৪২৮৯০	৭৭৬২৬১১০	৮৯২৫০০০
১৪.	ময়মনসিংহ	জামালপুর	৭৭৫	১৫১১২৫০০০	১৫১১২৫০০০	১৫১১২৫০০০	০০	০০	৩২৯৫
		মোট=	৭৭৫	১৫১১২৫০০০	১৫১১২৫০০০	১৫১১২৫০০০	০০	০০	৩২৯৫
১৫.	চট্টগ্রাম	চট্টগ্রাম	২৪৭	৪৮১৬৫০০০	৪৮১৬৫০০০	৪৮১৬৫০০০	০০	০০	১২৩৫
১৬.		খাগড়াছড়ি	৩৮৩	৭৩৫৫০০০০	৭৩৫৫০০০০	৭৩৫৫০০০০	০০	০০	১৯১৫
১৭.		লক্ষ্মীপুর	৪৫০	৮৫৫০০০০০	৮৫৫০০০০০	৮৫৫০০০০০	০০	০০	২২৫০
		মোট=	১০৮০	২০৭২১৫০০০	২০৭২১৫০০০	২০৭২১৫০০০	০০	০০	৫৪০০
১৮.	রাজশাহী	রাজশাহী	৭৬৯	১৫০০৮০০০০	১৫০০৮০০০০	১৫০০৮০০০০	০০	০০	৩০৭৬
১৯.		চাপাইনবাবগঞ্জ	১৪১৯	২৬৯৬১০০০০	২৬৯৬১০০০০	২৬৯৬১০০০০	০০	০০	৫৭৭৬
২০.		নাটোর	৫৫৮	৯৭৭৪৫০০০	৯৭৭৪৫০০০	৯৭৭৪৫০০০	০০	০০	২১৫
২১.		নওগাঁ	৪১৫	৭৮৮৫০০০০	৭৮৮৫০০০০	৭৮৮৫০০০০	০০	০০	৮৩০
২২.		সিরাজগঞ্জ	৪৮১	৯১৩৯০০০০	৯১৩৯০০০০	৯১৩৯০০০০	০০	০০	২৪০৫
২৩.		জয়পুরহাট	১১৫	২১৮৫০০০০	২১৮৫০০০০	২১৮৫০০০০	০০	০০	১৯৭
২৪.		পাবনা	৩৩৭	৬৪০৩০০০০	৬৪০৩০০০০	৬৪০৩০০০০	০০	০০	৩৩৭
২৫.		বগুড়া	৮১২	১৫৪২৮০০০০	১৫৪২৮০০০০	১৫৪২৮০০০০	০০	০০	৪০০
		মোট=	৫৬৫৫	১০৪৯৫১০০০	১০৪৯৫১০০০	১০৪৯৫১০০০	০	০	১৩৩৪৫
২৬.	রংপুর	কুড়িগ্রাম	২০	৩৪৮০০০০	৩৪৮০০০০	৩৪৮০০০০	০০	০০	২০
		মোট=	২০	৩৪৮০০০০	৩৪৮০০০০	৩৪৮০০০০	০০	০০	২০
২৭.	বরিশাল	পটুয়াখালী	৭৯৩	১৩৭২০৩০০০	১৩৭২০৩০০০	১৩৭২০৩০০০	০০	০০	৪০০১
২৮.		ভোলা	২৫৬	৪৮৬৪০০০০	৪৮৬৪০০০০	৪৮৬৪০০০০	০০	০০	৫০০
		মোট=	১০৪৯	১৮৫৮৪৩০০০	১৮৫৮৪৩০০০	১৮৫৮৪৩০০০	০০	০০	৪৫০১
২৯.	খুলনা	খুলনা	১৩৫১	২৫৬৬৯০০০০	২৫৬৬৯০০০০	২৫৬৬৯০০০০	০০	০০	৫৪০৪
৩০.		বাগেরহাট	৪৩৩	৭৪০৪৩০০০	৭৪০৪৩০০০	৭৪০৪৩০০০	০০	০০	২১৬৫
৩১.		সাতক্ষীরা	২১৫	৪১৪৮০০০০	৪১৪৮০০০০	৩৪৪৫০০০০	৭০৩০০০০	০	৯৪০
৩২.		যশোর	১০৮	২১১৪০০০০	২১১৪০০০০	২১১৪০০০০	০০	০০	৪৩২
৩৩.		বিনাইদহ	২৩৬	৪৪৮৪০০০০	৪৪৮৪০০০০	৪৪৮৪০০০০	০০	০০	৯৪৪
৩৪.		নড়াইল	৮৫	১৬১৫০০০০	১৬১৫০০০০	১৬১৫০০০০	০০	০০	২৯৮
৩৫.		মাগুরা	১৫০	২৮৫৮০০০০	২৮৫৮০০০০	২৮৫৮০০০০	০০	০০	৪৫০
৩৬.		চুয়াডাঙ্গা	১৭৫	৩৩২৫০০০০	৩৩২৫০০০০	৩৩২৫০০০০	০০	০০	৮৭৫
৩৭.		কুষ্টিয়া	১৬৫	৩১৩৫০০০০	৩১৩৫০০০০	৩১৩৫০০০০	০০	০০	৮২৫
৩৮.		মেহেরপুর	৪৪	৮৩৬০০০০.০০	৮৩৬০০০০.০০	৮৩৬০০০০	০০	০০	২৬৪
		মোট=	২৯৬২	৫৫৫৫৮৩০০০	৫৫৫৫৮৩০০০	৫৫৫৮৫৩০০০	৭০৩০০০০	০০	১৬৬৭৬৫১৯৬২
৩৯.	সিলেট	সিলেট	১১৫	২১৮৫০০০০	২১৮৫০০০০	২১৮৫০০০০	০০	০০	৫৭৫
৪০.		মৌলভীবাজার	৮০৫	২১৮৬৯০০০০	২১৮৬৯০০০০	১৫৭০৬৭৫০	৬১৬২২৫০০	০০	২৭৩৪
৪১.		হবিগঞ্জ	৩৫৫	৬৯৩৯০০০০.০০	৬৯৩৯০০০০	৬৮৮০৯৬০১	৫৮০৩৯৯	০০	১৭৭৫
৪২.		সুনামগঞ্জ	১৩৫	২৬৬৫৫০০০০	২৬৬৫৫০০০০	২৬৬৫৫০০০০	০০	০০	৬৭৫
		মোট=	১৪১০	৩৩৬৫৮৫০০০	৩৩৬৫৮৫০০০	২৭৪৩৮২১০১	৬২২০২৮৯৯	০০	১০৯৯৭৫৬৪১০
		সর্বমোট =	১৮৯৫৭	৩৬৫৩৯৩৬০০০	৩৬২৬৪৯৬০০০	৩৪৭৯১৫১৯৯১	১৪৬৮৫৯০০৯	৮৯২৫০০০	২৬৭৭৪৫৫৮১৩

৩.২.১১ অতিদরিদ্রদের জন্য কর্মসংস্থান কর্মসূচি:

(বাস্তবায়নকাল : ২০২০-২০২১)

দুর্যোগ ব্যবস্থাপনা ও ত্রাণ মন্ত্রণালয় কর্তৃক পরিচালিত এবং দুর্যোগ ব্যবস্থাপনা অধিদপ্তর কর্তৃক বাস্তবায়নাধীন “অতিদরিদ্রদের জন্য কর্মসংস্থান কর্মসূচির আওতায় বছরের কর্মহীন মৌসুমে কর্মক্ষম বেকার শ্রমিকদের জন্য ২টি পর্বে (৪০ + ৪০) = ৮০ দিনের কর্মসংস্থানের ব্যবস্থা করা হয়েছে। স্বল্পমেয়াদি কর্মসংস্থানের মাধ্যমে কর্মক্ষম দুঃস্থ পরিবারগুলো দারিদ্র্য নিরসনের মাধ্যমে দুর্যোগ ঝুঁকিহ্রাসে সক্ষমতা বৃদ্ধি এ কর্মসূচির মূল উদ্দেশ্য। প্রথম পর্ব অক্টোবর থেকে ডিসেম্বর পর্যন্ত ৪০ দিন এবং দ্বিতীয় পর্ব মার্চ হতে এপ্রিল পর্যন্ত ৪০ দিন কর্মসংস্থান করা হয়।

৩.২.১২ দুর্যোগ ব্যবস্থাপনা অধিদপ্তর-কাবিখা-৩ অধি-শাখার কার্যাবলীঃ

- ১। অতিদরিদ্রদের জন্য কর্মসংস্থান কর্মসূচির (ইজিপিপি) এর আওতায় বরাদ্দের বিভাজন মন্ত্রণালয়ে প্রেরণ।
- ২। মন্ত্রণালয় হতে প্রাপ্ত বরাদ্দের প্রেক্ষিতে অতিদরিদ্রদের জন্য কর্মসংস্থান কর্মসূচি (ইজিপিপি) এর ১ম ও ২য় পর্যায়ে জেলা প্রশাসক ও উপজেলা নির্বাহী অফিসার এর অনুকূলে বরাদ্দ ছাড়করণ।
- ৩। অতিদরিদ্রদের জন্য কর্মসংস্থান কর্মসূচির (ইজিপিপি) এর ১ম ও ২য় পর্যায়ের অগ্রগতি ও চূড়ান্ত প্রতিবেদন উপজেলা হতে সংগ্রহ এবং প্রতিবেদন প্রস্তুতসহ মন্ত্রণালয়ে প্রেরণ।
- ৪। অতিদরিদ্রদের জন্য কর্মসংস্থান কর্মসূচির (ইজিপিপি) এর কাজের বিষয়ে মাঠ পর্যায়ের কোন অভিযোগ থাকলে উর্ধ্বতন কর্তৃপক্ষের নির্দেশক্রমে তদন্তের ব্যবস্থা করণ।
- ৫। অতিদরিদ্রদের জন্য কর্মসংস্থান কর্মসূচি (ইজিপিপি) এর নীতিমালা প্রনয়ণ ও হালনাগাদ করণ।
- ৬। বিভিন্ন কর্মসূচি বাস্তবায়নে পরিচালক (কাবিখা) মহোদয়কে প্রয়োজনীয় সহায়তা প্রদান এবং উর্ধ্বতন কর্তৃপক্ষ কর্তৃক নির্দেশিত ও অর্পিত দায়িত্ব সমূহ পালন।
- ৭। শাখার অন্যান্য প্রশাসনিক ও দাপ্তরিক যাবতীয় কার্যক্রম সম্পাদন।

৩.২.১৬ অরিয়েন্টেশন/ওয়ার্কশপ আয়োজনের লক্ষ্যে অরিয়েন্টেশন/ওয়ার্কশপ পরিচালনা ব্যয় বাবদ বরাদ্দ (৬৪ জেলা) :

অতিদরিদ্রদের জন্য কর্মসংস্থান কর্মসূচির ২০২০-২০২১ অর্থ বছরের প্রশাসনিক ব্যয় বাবদ বাজেট বরাদ্দ হতে ২১,৭৮,০০০/- (একুশ লক্ষ আটাত্তর হাজার) টাকা কর্মসূচি বাস্তবায়নের উপর দিনব্যাপী অরিয়েন্টেশন/ওয়ার্কশপ আয়োজনের লক্ষ্যে অরিয়েন্টেশন/ওয়ার্কশপ পরিচালনার ব্যয় নির্বাহের জন্য নিম্নবর্ণিত ছক মোতাবেক মাঠ পর্যায়ে ৬৪ (চৌষট্টি) টি জেলার পার্শ্বে উল্লিখিত অর্থ সংশ্লিষ্ট জেলার ক্যাটাগরী অনুযায়ী জেলা প্রশাসকগণের অনুকূলে বরাদ্দ প্রদান করা হয় :

ক্রমিক নং	বিভাগের নাম	জেলার নাম	শ্রেণি	টাকার পরিমাণ
১	ঢাকা	ঢাকা	বিশেষ	৩৭,০০০/-
২		মুন্সীগঞ্জ	বি-শ্রেণী	৩২,০০০/-
৩		মানিকগঞ্জ	বি-শ্রেণী	৩২,০০০/-
৪		গাজীপুর	বিশেষ	৩৭,০০০/-
৫		নারায়নগঞ্জ	বি-শ্রেণী	৩২,০০০/-
৬		নরসিংদী	বি-শ্রেণী	৩২,০০০/-
৭		টাংগাইল	এ-শ্রেণী	৩৭,০০০/-
৮		ফরিদপুর	এ-শ্রেণী	৩৭,০০০/-
৯		মাদারীপুর	সি-শ্রেণী	২৭,০০০/-
১০		শরিয়তপুর	বি-শ্রেণী	৩২,০০০/-
১১		রাজবাড়ী	বি-শ্রেণী	৩২,০০০/-
১২		গোপালগঞ্জ	বি-শ্রেণী	৩২,০০০/-
১৩		কিশোরগঞ্জ	বিশেষ	৩৭,০০০/-
১৪	ময়মনসিংহ	ময়মনসিংহ	এ-শ্রেণী	৩৭,০০০/-
১৫		নেত্রকোনা	এ-শ্রেণী	৩৭,০০০/-
১৬		জামালপুর	বি-শ্রেণী	৩২,০০০/-
১৭		শেরপুর	বি-শ্রেণী	৩২,০০০/-
১৮	চট্টগ্রাম	চট্টগ্রাম	বিশেষ	৩৭,০০০/-
১৯		কক্সবাজার	এ-শ্রেণী	৩৭,০০০/-
২০		খাগড়াছড়ি	এ-শ্রেণী	৩৭,০০০/-
২১		বান্দরবান	বি-শ্রেণী	৩২,০০০/-
২২		রাংগামাটি		৩৭,০০০/-
২৩		কুমিল্লা	এ-শ্রেণী	৩৭,০০০/-
২৪		ব্রাহ্মণবাড়িয়া	এ-শ্রেণী	৩৭,০০০/-
২৫		চাঁদপুর	এ-শ্রেণী	৩৭,০০০/-
২৬		নোয়াখালী	এ-শ্রেণী	৩৭,০০০/-
২৭		লক্ষ্মীপুর	বি-শ্রেণী	৩২,০০০/-
২৮		ফেনী	বি-শ্রেণী	৩২,০০০/-
২৯	খুলনা	খুলনা	বিশেষ	৩৭,০০০/-
৩০		বাগেরহাট	এ-শ্রেণী	৩৭,০০০/-
৩১		সাতক্ষীরা	বি-শ্রেণী	৩২,০০০/-
৩২		কুষ্টিয়া	এ-শ্রেণী	৩৭,০০০/-
৩৩		মেহেরপুর	সি-শ্রেণী	২৭,০০০/-
৩৪		চুয়াডাঙ্গা	সি-শ্রেণী	২৭,০০০/-
৩৫		যশোর	এ-শ্রেণী	৩৭,০০০/-
৩৬		নড়াইল	সি-শ্রেণী	২৭,০০০/-
৩৭		মাগুড়া	সি-শ্রেণী	২৭,০০০/-

ক্রমিক নং	বিভাগের নাম	জেলার নাম	শ্রেণি	টাকার পরিমাণ	
৩৮		ঝিনাইদহ	বি-শ্রেণী	৩২,০০০/-	
৩৯	রাজশাহী	রাজশাহী	বিশেষ	৩৭,০০০/-	
৪০		চাঁপাইনবাবগঞ্জ	বি-শ্রেণী	৩২,০০০/-	
৪১		নওগাঁ	এ-শ্রেণী	৩৭,০০০/-	
৪২		নাটোর	বি-শ্রেণী	৩৭,০০০/-	
৪৩		পাবনা	এ-শ্রেণী	৩৭,০০০/-	
৪৪		সিরাজগঞ্জ	এ-শ্রেণী	৩৭,০০০/-	
৪৫		বগুড়া	এ-শ্রেণী	৩৭,০০০/-	
৪৬		জয়পুরহাট	বি-শ্রেণী	৩২,০০০/-	
৪৭		রংপুর	রংপুর	বি-শ্রেণী	৩২,০০০/-
৪৮			নীলফামারী	বি-শ্রেণী	৩২,০০০/-
৪৯	লালমনিরহাট		বি-শ্রেণী	৩২,০০০/-	
৫০	গাইবান্ধা		বি-শ্রেণী	৩২,০০০/-	
৫১	কুড়িগ্রাম		এ-শ্রেণী	৩৭,০০০/-	
৫২	দিনাজপুর		এ-শ্রেণী	৩৭,০০০/-	
৫৩	ঠাকুরগাঁও		বি-শ্রেণী	৩২,০০০/-	
৫৪	পঞ্চগড়		বি-শ্রেণী	৩২,০০০/-	
৫৫	বরিশাল		পটুয়াখালী	এ-শ্রেণী	৩৭,০০০/-
৫৬			পিরোজপুর	বি-শ্রেণী	৩২,০০০/-
৫৭		বরগুনা	বি-শ্রেণী	৩২,০০০/-	
৫৮		বরিশাল	এ-শ্রেণী	৩৭,০০০/-	
৫৯		ভোলা	বি-শ্রেণী	৩২,০০০/-	
৬০		ঝালকাঠি	সি-শ্রেণী	২৭,০০০/-	
৬১	সিলেট	সিলেট	এ-শ্রেণি	৩৭,০০০/-	
৬২		হবিগঞ্জ	এ-শ্রেণি	৩৭,০০০/-	
৬৩		মৌলভীবাজার	বি-শ্রেণি	৩২,০০০/-	
৬৪		সুনামগঞ্জ	এ-শ্রেণি	৩৭,০০০/-	
সর্বমোট (৬৪ জেলা)=			(একুশ লক্ষ আটাত্তর হাজার)	সর্বমোট= ২১,৭৮,০০০/-	

৩.২.১৭ দুর্যোগ ব্যবস্থাপনা অধিদপ্তর কর্তৃক অরিয়েন্টেশন/ওয়ার্কশপ আয়োজনের লক্ষ্যে অরিয়েন্টেশন/ওয়ার্কশপ পরিচালনা ব্যয়ঃ

দুর্যোগ ব্যবস্থাপনা অধিদপ্তর-এর অনুকূলে ২০২০-২০২১ অর্থবছরে “অতিদরিদ্রদের জন্য কর্মসংস্থান কর্মসূচি (ইজিপিপি)” এর আওতায় “কেন্দ্রীয় কর্মসূচি বাস্তবায়ন কমিটি (Central Program Implementation Committee-CPIC) এর সভা ২২/০৬/২০২১ খ্রি. তারিখ এবং মাঠ পর্যায় বাস্তবায়নে সমস্যা ও করণীয় বিষয়ে দিনব্যাপী ২৬/০৬/২০২১ খ্রি. তারিখ কর্মশালা আয়োজন করা হয়েছে।” অতিদরিদ্রদের জন্য কর্মসংস্থান কর্মসূচি (ইজিপিপি)” বাস্তবায়ন সংক্রান্ত কর্মশালার ব্যয় নির্বাহের জন্য প্রশিক্ষণ, ওয়ার্কশপ ও সেমিনার খাতে সর্বমোট ৩,০৮,৫৮৫/- (তিন লক্ষ আট হাজার পাঁচশত পচাশি) টাকা এবং ৬৬,৬৪০/- (ষেষট্টি হাজার ছয়শত চল্লিশ) টাকা ব্যয় করা হয়েছে।



চিত্রঃ ০৬ বিয়াম মাল্টিপারপাস হল "অতিদরিদ্রদের জন্য কর্মসংস্থান কর্মসূচি (ইজিপিপি)" বাস্তবায়ন সংক্রান্ত দিনব্যাপী কর্মশালায় উপস্থিত ছিলেন দুর্যোগ ব্যবস্থাপনা ও ত্রাণ মন্ত্রণালয়ের সচিব জনাব মোঃ মোহসীন, অতিরিক্ত সচিব জনাব মো: মোয়াজ্জেম হোসেন, দুর্যোগ ব্যবস্থাপনা অধিদপ্তরের মহাপরিচালক জনাব মোঃ আতিকুল হক ও এসএমওডিএমআরপিএ প্রকল্প পরিচালক (অতিরিক্ত সচিব) জনাব মো: ছিদ্দিকুর রহমান।



চিত্রঃ ০৭ বিয়াম মাল্টিপারপাস হল "অতিদরিদ্রদের জন্য কর্মসংস্থান কর্মসূচি (ইজিপিপি)" বাস্তবায়ন সংক্রান্ত দিনব্যাপী কর্মশালায় উপস্থিত অংশগ্রহণকারীগণ।

৩.২.১৮ ২০২০-২০২১ অর্থ বছরের গ্রামীণ অবকাঠামো সংস্কার (কাবিখা/ কাবিটা) এবং গ্রামীণ অবকাঠামো রক্ষণাবেক্ষণ (টিআর) কর্মসূচি, ইজিপিপি ও বিভিন্ন উন্নয়ন প্রকল্পের আওতায় বাস্তবায়িত কাজ পরিদর্শন সংক্রান্ত সচিত্র প্রতিবেদনঃ



চিত্রঃ ০১ “দুর্যোগ ব্যবস্থাপনা গবেষণা ও প্রশিক্ষণ ইনস্টিটিউট” স্থাপনের এর জন্য প্রস্তাবিত ভূমি (সাতাইশ, টাঙ্গা, গাজীপুর) সরেজমিনে পরিদর্শন করেন জনাব মোঃ আতিকুল হক, মহাপরিচালক, দুর্যোগ ব্যবস্থাপনা অধিদপ্তর।



চিত্রঃ ০২ ফরিদপুর জেলাধীন সদরপুর উপজেলায় মুজিববর্ষ উপলক্ষে গৃহহীন ও ভূমিহীন পরিবারের জন্য আবাসন প্রকল্প পরিদর্শন করেন জনাব মোঃ আতিকুল হক, মহাপরিচালক, দুর্যোগ ব্যবস্থাপনা অধিদপ্তর এবং উপজেলা নির্বাহী অফিসার, সদরপুর, ফরিদপুর।



চিত্রঃ ০৩ খাগড়াছড়ি সদর উপজেলায় খাগড়াছড়ি ইউনিয়নের ৬নং ওয়ার্ডে জিডিওয়েং থেকে বৌদ্ধ বিহার পর্যন্ত ব্রিক সলিং করা রাস্তা।



চিত্রঃ ০৪ খাগড়াছড়ি সদর উপজেলায় পেরাছড়া ইউনিয়নের ৭নং ওয়ার্ডে মংপু পাড়া সলিং রাস্তা হতে খাগড়াছড়ি ছড়া পর্যন্ত রাস্তা উন্নয়ন।



চিত্রঃ ০৫ জনাব সজিব কুমার চক্রবর্তী, জেলা ত্রাণ ও পুনর্বাসন কর্মকর্তা, চট্টগ্রাম কর্তৃক চন্দনাইশ উপজেলায় ইজিপিপি কর্মসূচির আওতায় রাস্তা নির্মাণ পরিদর্শন।



চিত্রঃ ০৬ জনাব মোঃ জাহাঙ্গীর আলম, জেলা ত্রাণ ও পুনর্বাসন কর্মকর্তা, কক্সবাজার কর্তৃক টেকনাফ সদর আনাস বিন মালেক (রাঃ) মাদ্রাসার ঈদগাহ মাঠ হতে পূর্ব গোদারা বিল মৃত হোছেন এর বাড়ির সামনে পর্যন্ত রাস্তার মাটি ভরাট প্রকল্প পরিদর্শন।



প্রকল্পের নামঃ- খেয়াছড়ি মাষ্টার হাবিব উল্লাহ রাস্তা মাটি ভরাট সহ ফ্লাট সলিং, অর্থ বছর ২০২০-২১

ইউনিয়নঃ-হলদিয়া পালং

উপজেলাঃ- উখিয়া

জেলাঃ-কক্সবাজার

পরিদর্শনকারী কর্মকর্তার নামঃ- মোঃ জাহাঙ্গীর আলম, জেলা ত্রাণ ও পুনর্বাসন কর্মকর্তা, কক্সবাজার।

চিত্রঃ ০৭ জনাব মোঃ জাহাঙ্গীর আলম, জেলা ত্রাণ ও পুনর্বাসন কর্মকর্তা, কক্সবাজার কর্তৃক খেয়াছড়ি মাষ্টার হাবিব উল্লাহ সড়ক মাটি ভরাটসহ ফ্লাট সলিংকরণ প্রকল্প পরিদর্শন। ইউনিয়নঃ হলদিয়া পালং, উপজেলাঃ উখিয়া।



HBB প্রকল্পের পিডি, নরসিংদী রায়পুরা
উপজেলায় HBB রাস্তার কাজ পরিদর্শন।

চিত্রঃ ০৮ জনাব দিপক রঞ্জন অধিকারী, প্রকল্প-পরিচালক (HBB) কর্তৃক নরসিংদী জেলাধীন রায়পুরা উপজেলায় HBB রাস্তা পরিদর্শন।



মন্ত্রণালয়ের উপসচিব মুজিবুর রহমান
শিবপুর উপজেলার দুর্যোগসহনীয় ঘর পরিদর্শন।

চিত্রঃ ০৯ জনাব মুজিবুর রহমান, উপসচিব, দুর্যোগ ব্যবস্থাপনা ও ত্রাণ মন্ত্রণালয় কর্তৃক দুর্যোগসহনীয় ঘর পরিদর্শন, উপজেলাঃ শিবপুর, জেলাঃ নরসিংদী।



চিত্রঃ ১০ ঢাকা জেলাধীন নবাবগঞ্জ উপজেলা পরিষদ চেয়ারম্যান জনাব নাসির উদ্দিন আহম্মেদ জিল্লু, কর্তৃক জয়কৃষ্ণপুর ইউনিয়নের কাবিটা প্রকল্প পরিদর্শন।



চিত্রঃ ১১ জনাব মেহেরুন নেছা কবির, উপপরিচালক (ত্রাণ-১),দুর্যোগ ব্যবস্থাপনা অধিদপ্তর এবং ডিআরআরও, ঢাকা কর্তৃক ঢাকা জেলাধীন ধামরাই উপজেলার নুয়াইল ইউনিয়নের ইজিপিপি রাস্তা নির্মাণ প্রকল্প পরিদর্শন।



চিত্রঃ ১২ জনাব প্রশান্ত কুমার রায়, জেলা ত্রাণ ও পুনর্বাসন কর্মকর্তা, বরিশাল ও জনাব অয়ন সাহা, উপজেলা প্রকল্প বাস্তবায়ন কর্মকর্তা, উজিরপুর কর্তৃক কাবিখা প্রকল্পের আওতায় ওটরা ইউপির ভবানীপুর হাজী তাহের উদ্দিন ডিগ্রি কলেজের মাঠ ভরাট প্রকল্প পরিদর্শন।



চিত্রঃ ১৩ জনাব মোঃ আবদুল বাছেদ, ডিআরআরও, সাতক্ষীরা ও জনাব মোঃ শাহিনুর ইসলাম, পিআইও, শ্যামনগর কর্তৃক সাতক্ষীরা জেলাধীন বংশীপুর হামিজদ্দী গাইনের বাড়ী হইতে ছাদের গাজীর বাড়ী ও জঝার শেখের বাড়ী হইতে মধু মন্ডলের বাড়ী পর্যন্ত ইট সোলিং রাস্তার দু:পার্শ্বে মাটি দ্বারা সংস্কার কাজ পরিদর্শন ।



চিত্রঃ ১৪ মো: আবুল আসাদ মিয়া, জেলা ত্রাণ ও পুনর্বাসন কর্মকর্তা, ঠাকুরগাঁও কর্তৃক অতিদরিদ্রদের জন্য কর্মসূজন প্রকল্প এর নন-ওয়েজ ব্যয় দ্বারা ইউ ড্রেন নির্মাণ কাজ পরিদর্শন, ইউনিয়ন: হোসেনগাঁও, রাণীশংকৈল, ঠাকুরগাঁও ।



চিত্রঃ ১৫ পাতড়াখোলা পাচুর মোড় পাঞ্জগানা জামে মসজিদ সংস্কার কাজ, ইউনিয়ন- রমজাননগর, উপজেলা-শ্যামনগর, জেলা- সাতক্ষীরা, পরিদর্শন করেন- ডিআরআরও, সাতক্ষীরা ও পিআইও শ্যামনগর।



চিত্রঃ ১৬ জনাব শায়েলা ইয়াসমিন, উপ-সচিব, দুর্যোগ ব্যবস্থাপনা ও ত্রাণ মন্ত্রণালয় এবং পিআইও সাতক্ষীরা সদর কর্তৃক কাবিখা প্রকল্পের আওতায় দামারপোতার মোড় হতে জিয়ালা শশ্মান ঘাট অভিমুখে রাস্তা সংস্কার কাজ পরিদর্শন, ইউনিয়নের নাম- ব্রহ্মরাজপুর, উপজেলার নাম- সাতক্ষীরা সদর, জেলা- সাতক্ষীরা।



চিত্রঃ ১৭ জনাব মোঃআব্দুর রহমান ,জেলা ত্রাণ ও পুনর্বাসন কর্মকর্তা, গোপালগঞ্জ এবং উপজেলা প্রকল্প বাস্তবায়ন কর্মকর্তা, কোটালীপাড়া, গোপালগঞ্জ কর্তৃক কবি সুকান্তের বাড়ির সামনের ব্রীজ হতে রমেন মন্ডলের বাড়ী পর্যন্ত রাস্তা নির্মাণ কাজ পরিদর্শন।



চিত্রঃ ১৮ জনাব জাহিদুর রহমান, উপজেলা নির্বাহী অফিসার, নকলা কর্তৃক শেরপুর জেলাধীন নকলা উপজেলার, নকলা ইউনিয়নের দক্ষিণ নকলা গ্রামের কাবিখা প্রকল্প পরিদর্শন।



চিত্রঃ ১৯ জনাব নিলুফা আক্তার, উপজেলা নির্বাহী অফিসার, শ্রীবরদী কর্তৃক শেরপুর জেলাধীন ভেলুয়া ইউনিয়নের ষষ্ঠীপাড়া গ্রামের কাবিখা প্রকল্প পরিদর্শন।



চিত্রঃ ২০ জনাব আরিফা জহরা, উপজেলা নির্বাহী অফিসার, নারায়নগঞ্জ সদর এবং উপজেলা প্রকল্প বাস্তবায়ন কর্মকর্তা, নারায়নগঞ্জ সদর কর্তৃক কাউমপুর খলিল মিয়ার বাড়ী হতে আজাদ মিয়ার বাড়ী পর্যন্ত টিআর কর্মসূচির আওতায় গ্রামীণ মাটির রাস্তা নির্মাণ ও ইট সলিংকরণ রাস্তা পরিদর্শন ।



চিত্রঃ ২১ জনাব এম. এম সামিরুল ইসলাম, উপজেলা নির্বাহী অফিসার, সিংড়া নাটোর কর্তৃক শহরবাড়ি আদেশ আলীর বাড়ী হতে বুলুর বাড়ী ভায়া সালাম এর বাড়ী পর্যন্ত রাস্তা সংস্কার নির্মাণ কাজ পরিদর্শন, ইউনিয়নঃ তাজপুর, উপজেলাঃ সিংড়া জেলাঃ নাটোর।



চিত্রঃ ২২ জনাব মোঃ ওমর খৈয়াম, উপজেলা প্রকল্প বাস্তবায়ন অফিসার, নাটোর সদর কর্তৃক বিলযোয়ানী উত্তরপাড়া কামালের বাড়ি হতে বিলের দিঘী পর্যন্ত রাস্তা সংস্কার কাজ পরিদর্শন করেন। ইউনিয়নঃ পিপরুল উপজেলাঃ নাটোর সদর, জেলাঃ নাটোর।



চিত্রঃ ২৩ জনাব মোঃ মাহফুজুর রহমান, উপজেলা প্রকল্প বাস্তবায়ন অফিসার, লালপুর কর্তৃক গোসাইপুর কবরস্থান এইচবিবি রাস্তার মাথা হতে আব্দুলপুর গোপালপুর পাকা রাস্তা অভিমুখী রাস্তা সংস্কার কাজ পরিদর্শন করেন। ইউনিয়নঃ চঞ্চুপইল, উপজেলাঃ লালপুর, জেলাঃ নাটোর।

গবেষণা ও প্রশিক্ষণ অনুবিভাগ

৪.১.০ গবেষণা ও প্রশিক্ষণ অনুবিভাগে ২০২০-২০২১ অর্থ বছরের সম্পাদিত কার্যক্রমের বিস্তারিত তথ্যাদিঃ

৪.১.১ দুর্যোগ ব্যবস্থাপনা অধিদপ্তরে নবনিয়োগপ্রাপ্ত কর্মচারীদের প্রশিক্ষণ কর্মসূচি।

স্থানঃ দুর্যোগ ব্যবস্থাপনা অধিদপ্তর

অংশগ্রহণকারীঃ নবনিয়োগপ্রাপ্ত দুর্যোগ ব্যবস্থাপনা অধিদপ্তরের কর্মচারীগণ।



চিত্রঃ ০১ দুর্যোগ ব্যবস্থাপনা অধিদপ্তরে নবনিয়োগপ্রাপ্ত কর্মচারীগণের প্রশিক্ষণ কর্মসূচিতে উপস্থিত কর্মচারীগণ।



চিত্রঃ ০২ ডাঃ মোঃ এনামুর রহমান এমপি, মাননীয় প্রতিমন্ত্রী, দুর্যোগ ব্যবস্থাপনা ও ত্রাণ মন্ত্রণালয় ও জনাব মোঃ আতিকুল হক, মহাপরিচালক, দুর্যোগ ব্যবস্থাপনা অধিদপ্তর কর্তৃক নবনিযুক্ত কর্মচারীদের প্রশিক্ষণ কর্মসূচির সমাপনী অনুষ্ঠানের প্রশিক্ষণার্থীদের মাঝে সনদপত্র বিতরণ।

8.১.২ Delegates of Nepal Army Command and Staff College এর প্রতিনিধি দলের দুর্যোগ ব্যবস্থাপনা অধিদপ্তরে পরিদর্শনকালীন পারস্পারিক অভিজ্ঞতা বিনিময়।



চিত্রঃ ০৩ Delegates of Nepal Army Command and Staff College এর প্রতিনিধি দলের দুর্যোগ ব্যবস্থাপনা অধিদপ্তরে পরিদর্শনকালীন পারস্পারিক অভিজ্ঞতা বিনিময় সভায় উপস্থিত সদস্যবৃন্দ।



চিত্রঃ ০৪ Delegates of Nepal Army Command and Staff College প্রতিনিধি দলের দলনেতা-কে শুভেচ্ছা স্মারক প্রদান করেন জনাব মোঃ আতিকুল হক, মহাপরিচালক, দুর্যোগ ব্যবস্থাপনা অধিদপ্তর।

৪.১.৩ পাবলিক প্রকিউরমেন্ট রুলস (পিপিআর) ২০০৮ বিষয়ক প্রশিক্ষণ। স্থানঃ জাতীয় দুর্যোগ ব্যবস্থাপনা গবেষণা ও প্রশিক্ষণ ইনস্টিটিউট। অংশগ্রহণকারীঃ দুর্যোগ ব্যবস্থাপনা অধিদপ্তরের কর্মকর্তা/কর্মচারী। তারিখঃ ০৫ সেপ্টেম্বর, ২০২০



চিত্রঃ ০৫ পাবলিক প্রকিউরমেন্ট রুলস (পিপিআর) ২০০৮ বিষয়ক প্রশিক্ষণে ক্লাস পরিচালনা করছেন জনাব মোঃ শোহেলের রহমান চৌধুরী, মহাপরিচালক, সিপিটিইউ।

8.১.৪ Introduction of Using ICT on Disaster Management & E-Filing প্রশিক্ষণ।
স্থানঃ জাতীয় দুর্যোগ ব্যবস্থাপনা গবেষণা ও প্রশিক্ষণ ইনস্টিটিউট।
অংশগ্রহণকারীঃ দুর্যোগ ব্যবস্থাপনা অধিদপ্তরের কর্মকর্তা-কর্মচারী।

ব্যাচ নং	প্রশিক্ষণের সময়	মোট প্রশিক্ষণার্থী
১	১৭/১১/২০২১ থেকে ১৮/১১/২০২১	২০ জন
২	০৫/১২/২০২১ থেকে ০৬/১২/২০২১	২০ জন
মোট=		৪০ জন



চিত্রঃ ০৬ ই-ফাইলিং প্রশিক্ষণ ক্লাস পরিচালনা করছেন জনাব মোঃ ফরহাদ হোসেন, সাবেক পরিচালক, তথ্য কমিশন।

8.১.৫ দক্ষতা ও নৈতিকতা উন্নয়নের জন্য শুদ্ধাচার বাস্তবায়ন কৌশল, নিয়মিত উপস্থিতি বিধিমালা, সরকারি কর্মচারি বিধিমালা সচিবালয় নির্দেশমালা বিষয়ক প্রশিক্ষণ।
স্থানঃ জাতীয় দুর্যোগ ব্যবস্থাপনা গবেষণা ও প্রশিক্ষণ ইনস্টিটিউট।
অংশগ্রহণকারীঃ দুর্যোগ ব্যবস্থাপনা অধিদপ্তরের কর্মকর্তা-কর্মচারী।

ব্যাচ নং	প্রশিক্ষণের সময়	মোট প্রশিক্ষণার্থী
১	০৫/১২/২০২০ থেকে ০৬/১২/২০২০	২৫ জন
২	১৯/১২/২০২০ থেকে ২০/১২/২০২০	২৫ জন
৩	১৯/১২/২০২০ থেকে ২০/১২/২০২০	২৫ জন
৪	০৫/০১/২০২১ থেকে ০৬/০১/২০২১	২৫ জন
মোট=		১০০ জন



চিত্রঃ ০৭ দক্ষতা ও নৈতিকতা উন্নয়নের জন্য শুদ্ধাচার বাস্তবায়ন কৌশল, নিয়মিত উপস্থিতি বিধিমালা, সরকারি কর্মচারি বিধিমালা সচিবালয় নির্দেশমালা বিষয়ক প্রশিক্ষণ। প্রশিক্ষণে ক্লাস পরিচালনা করছেন জনাব খন্দকার সাদিয়া আরাফিন, উপসচিব, মন্ত্রিপরিষদ বিভাগ।

৪.১.৬ ইউনিয়ন দুর্যোগ ব্যবস্থাপনা কমিটির সদস্যদের সক্ষমতা বৃদ্ধির লক্ষ্যে 'দুর্যোগ ব্যবস্থাপনা বিষয়ক' দিনব্যাপী প্রশিক্ষণ।
অংশগ্রহণকারীঃ ইউনিয়ন দুর্যোগ ব্যবস্থাপনা কমিটির সদস্য।

প্রশিক্ষণের সময়	স্থান	মোট প্রশিক্ষণার্থী
২৬/১২/২০২০	মুন্সিগঞ্জ জেলার (মুন্সিগঞ্জ সদর, সিরাজদিখান, শ্রীনগর, লৌহজং উপজেলা)	১১৩০ জন
০৯/০১/২০২১	মানিকগঞ্জ জেলার (দৌলতপুর, সিঁজাইর, হরিরামপুর, সাটুরিয়া উপজেলা)	১০২৫ জন
০৬/০২/২০২১	মুন্সিগঞ্জ জেলার (গজারিয়া উপজেলা)	২০০ জন
১৩/০২/২০২১	মানিকগঞ্জ জেলার (মানিকগঞ্জ সদর, ঘিওর, শিবালয় উপজেলা)	৬০০ জন
২০/০২/২০২১	মুন্সিগঞ্জ জেলার (টঙ্কীবাড়ী উপজেলা)	৩২৫ জন
		৩,২৮০ জন



চিত্রঃ ০৮ মানিকগঞ্জ সদর উপজেলার ইউনিয়ন দুর্যোগ ব্যবস্থাপনা কমিটির সদস্যদের মৌলিক প্রশিক্ষণ কোর্স।



চিত্রঃ ০৯ মানিকগঞ্জ সদর উপজেলার ইউনিয়ন দুর্যোগ ব্যবস্থাপনা কমিটির সদস্যদের মৌলিক প্রশিক্ষণ কোর্সে বক্তব্য রাখছেন জনাব মোঃ আতিকুল হক, মহাপরিচালক, দুর্যোগ ব্যবস্থাপনা অধিদপ্তর।



চিত্রঃ ১০ ইউনিয়ন দুর্যোগ ব্যবস্থাপনা কমিটির সদস্যদের জন্য দুর্যোগ ব্যবস্থাপনা প্রশিক্ষণ, মুন্সিগঞ্জ। উপস্থিত ছিলেন জনাব মোঃ আতিকুল হক, মহাপরিচালক, দুর্যোগ ব্যবস্থাপনা অধিদপ্তর ও জেলা পর্যায়ের অন্যান্য কর্মকর্তাবৃন্দ।

৪.১.৭ ডিআরআরও এবং পিআইও-দের বুনিয়াদি প্রশিক্ষণ কোর্স।
স্থানঃ জাতীয় দুর্যোগ ব্যবস্থাপনা গবেষণা ও প্রশিক্ষণ ইনস্টিটিউট।
অংশগ্রহণকারীঃ ডিআরআরও এবং পিআইও।

ব্যাচ নং	প্রশিক্ষণের সময়	ডিআরআরও	পিআইও	মোট প্রশিক্ষণার্থী
১৬ তম ব্যাচ	০১/০২/২০২১ থেকে ০৪/০৪/২০২১	০১ জন	২৩ জন	২৪ জন



চিত্রঃ ১১ ডিআরআরও এবং পিআইও-দের বুনিয়াদি প্রশিক্ষণ কোর্স এর উদ্বোধনী অনুষ্ঠান। উপস্থিত আছেন জনাব মোঃ মোহসীন, সচিব, দুর্যোগ ব্যবস্থাপনা ও ত্রাণ মন্ত্রণালয় এবং জনাব মোঃ আতিকুল হক, মহাপরিচালক, দুর্যোগ ব্যবস্থাপনা অধিদপ্তর।

8.১.৮ মার্কেট/বিপণী বিতানের দোকান মালিক ও অন্যান্য কর্মচারীদের “অগ্নি নিরাপত্তা/নির্বাণন ও ভূমিকম্প প্রস্তুতি” বিষয়ক প্রশিক্ষণ।

স্থানঃ জাতীয় দুর্যোগ ব্যবস্থাপনা গবেষণা ও প্রশিক্ষণ ইনস্টিটিউট।

অংশগ্রহণকারীঃ ঢাকায় সংশ্লিষ্ট মার্কেট বিপণী/বিতানের মালিক/ কর্মকর্তা/কর্মচারীগণ।

ব্যাচ নং	প্রশিক্ষণের সময়	মোট প্রশিক্ষণার্থী
১	২৩/১২/২০২১ থেকে ২৪/১২/২০২১	৩০ জন
২	০৭/০১/২০২১ থেকে ০৮/০১/২০২১	৩০ জন
৩	২৭/০২/২০২১ থেকে ২৮/০২/২০২১	৩০ জন
৪	১৪/০৩/২০২১ এবং ২১/০৩/২০২১	৩০ জন
৫	২১/০৩/২০২১ এবং ২৮/০৩/২০২১	৩০ জন
মোট=		১৫০ জন



চিত্রঃ ১২ মার্কেট/বিপণী বিতানের দোকান মালিক ও অন্যান্য কর্মচারীদের “অগ্নি নিরাপত্তা/নির্বাণন ও ভূমিকম্প প্রস্তুতি” বিষয়ক প্রশিক্ষণ। উপস্থিত ছিলেন জনাব মোঃ আতিকুল হক, মহাপরিচালক, দুর্যোগ ব্যবস্থাপনা অধিদপ্তর।

8.১.৯ যুবক ও স্বেচ্ছাসেবকদের ত্রাণ ও মানবিক সহায়তা ব্যবস্থাপনা বিষয়ক প্রশিক্ষণ।

স্থানঃ জাতীয় দুর্যোগ ব্যবস্থাপনা গবেষণা ও প্রশিক্ষণ ইনস্টিটিউট।

অংশগ্রহণকারীঃ স্বেচ্ছাসেবকগণ।

ব্যাচ নং	প্রশিক্ষণের সময়	মোট প্রশিক্ষণার্থী
১	০৮/০১/২০২১ থেকে ০৯/০১/২০২১	৪০ জন
২	১৫/০১/২০২১ থেকে ১৬/০১/২০২১	৪০ জন
৩	২২/০১/২০২১ থেকে ২৩/০১/২০২১	৪০ জন
৪	২৯/০১/২০২১ থেকে ৩০/০১/২০২১	৪০ জন
৫	০৫/০২/২০২১ থেকে ০৬/০২/২০২১	৪০ জন
মোট=		২০০ জন



চিত্রঃ ১৩ যুবক ও স্বেচ্ছাসেবকদের ত্রাণ ও মানবিক সহায়তা ব্যবস্থাপনা বিষয়ক প্রশিক্ষণ কোর্সে ক্লাস পরিচালনা করছেন জনাব এস এম এনামুল কবির, পরিচালক (প্রশিক্ষণ ও গবেষণা), দুর্যোগ ব্যবস্থাপনা অধিদপ্তর।

৪.১.১০ দুর্যোগ ব্যবস্থাপনা অধিদপ্তরের নাগরিক সেবা উদ্ভাবন (ইনোভেশন) বিষয়ক প্রশিক্ষণ।

স্থানঃ জাতীয় দুর্যোগ ব্যবস্থাপনা গবেষণা ও প্রশিক্ষণ ইনস্টিটিউট।
 অংশগ্রহণকারীঃ দুর্যোগ ব্যবস্থাপনা অধিদপ্তরের কর্মকর্তা-কর্মচারী।

ব্যাচ নং	প্রশিক্ষণের সময়	মোট প্রশিক্ষণার্থী
১	১৬/০১/২০২১ থেকে ১৭/০১/২০২১	২৫ জন
২	১৬/০১/২০২১ থেকে ১৭/০১/২০২১	২৫ জন
৩	২৭/০২/২০২১ থেকে ২৮/০২/২০২১	২৫ জন
৪	২৭/০২/২০২১ থেকে ২৮/০২/২০২১	২৫ জন
মোট=		১০০ জন



চিত্রঃ ১৪ দুর্যোগ ব্যবস্থাপনা অধিদপ্তরের নাগরিক সেবা উদ্ভাবন (ইনোভেশন) বিষয়ক প্রশিক্ষণ। ক্লাস পরিচালনা করছেন জনাব খন্দকার সোলায়মান, যুগ্মসচিব, স্বাস্থ্য মন্ত্রণালয় (বামে) এবং জনাব গোলাম মোহাম্মাদ ভুঁইয়া, উপসচিব, আইসিটি ডিভিশন।

৪.১.১১ দুর্যোগ ব্যবস্থাপনা অধিদপ্তরের আওতায় দিনব্যাপী অভিযোগ প্রতিকার ব্যবস্থা (GRS) বিষয়ক প্রশিক্ষণ।
 স্থানঃ জাতীয় দুর্যোগ ব্যবস্থাপনা গবেষণা ও প্রশিক্ষণ ইনস্টিটিউট।
 অংশগ্রহণকারীঃ দুর্যোগ ব্যবস্থাপনা অধিদপ্তরের কর্মকর্তা

ব্যাচ নং	প্রশিক্ষণের সময়	মোট প্রশিক্ষণার্থী
১	০৭/০৩/২০২১	২৫ জন
	মোট=	২৫ জন



চিত্রঃ ১৫ দুর্যোগ ব্যবস্থাপনা অধিদপ্তরের আওতায় দিনব্যাপী অভিযোগ প্রতিকার ব্যবস্থা (GRS) বিষয়ক প্রশিক্ষণ। ক্লাস পরিচালনা করছেন জনাব রাশেদুল হাসান, পরিচালক (প্রশাসন), দুর্যোগ ব্যবস্থাপনা অধিদপ্তর।

৪.১.১২ দুর্যোগ ব্যবস্থাপনা অধিদপ্তরের আওতায় প্রকল্প প্রণয়ন অনুমোদন ও বাস্তবায়ন বিষয়ক প্রশিক্ষণ।
স্থানঃ জাতীয় দুর্যোগ ব্যবস্থাপনা গবেষণা ও প্রশিক্ষণ ইনস্টিটিউট।
অংশগ্রহণকারীঃ দুর্যোগ ব্যবস্থাপনা অধিদপ্তরের কর্মকর্তা

ব্যাচ নং	প্রশিক্ষণের সময়	মোট প্রশিক্ষণার্থী
১	২৭/০৩/২০২১ থেকে ২৯/০৩/২০২১	২৫ জন
২	২৫/০৫/২০২১ থেকে ২৭/০৫/২০২১	২৫ জন
মোট=		৫০ জন



চিত্রঃ ১৬ দুর্যোগ ব্যবস্থাপনা অধিদপ্তরের আওতায় সংশ্লিষ্ট কর্মকর্তাদের প্রকল্প প্রণয়ন অনুমোদন ও বাস্তবায়ন বিষয়ক প্রশিক্ষণ।

৪.১.১৩

স্থানঃ

অংশগ্রহণকারীঃ

দুর্যোগ ব্যবস্থাপনা অধিদপ্তরের আওতায় বন্যা, বজ্রপাত, ঘূর্ণিঝড় বিষয়ক প্রশিক্ষণ।

জাতীয় দুর্যোগ ব্যবস্থাপনা গবেষণা ও প্রশিক্ষণ ইনস্টিটিউট।

দুর্যোগ ব্যবস্থাপনা অধিদপ্তরের কর্মকর্তা-কর্মচারী।

ব্যাচ নং	প্রশিক্ষণের সময়	মোট প্রশিক্ষণার্থী
১	২৬/০৫/২০২১	২৫ জন
২	২৬/০৫/২০২১	২৫ জন
৩	২৯/০৫/২০২১	২৫ জন
৪	২৯/০৫/২০২১	২৫ জন
৫	০৮/০৬/২০২১	৩০ জন
মোট=		১৩০ জন



চিত্রঃ ১৭ দুর্যোগ ব্যবস্থাপনা অধিদপ্তরের আওতায় বন্যা, বজ্রপাত, ঘূর্ণিঝড় বিষয়ক প্রশিক্ষণ। ক্লাস পরিচালনা করছেন ড. ফাতিমা আক্তার, সহযোগী অধ্যাপক, আবহাওয়া বিজ্ঞান বিভাগ, ঢাকা বিশ্ববিদ্যালয়।

8.১.১৪

যুবক ও স্বেচ্ছাসেবকদের জন্য 'দুর্যোগ প্রস্তুতি ও জরুরী সাড়াদান' বিষয়ক প্রশিক্ষণ।

স্থানঃ

জাতীয় দুর্যোগ ব্যবস্থাপনা গবেষণা ও প্রশিক্ষণ ইনস্টিটিউট।

অংশগ্রহণকারীঃ

স্বেচ্ছাসেবকগণ।

ব্যাচ নং	প্রশিক্ষণের সময়	মোট প্রশিক্ষণার্থী
১-৫	০৪/০৬/২০২১	২০০ জন
৬-১০	১১/০৬/২০২১	২০০ জন
১১-১৪	১৪/০৬/২০২১	১৬০ জন
১৫-১৭	১৫/০৬/২০২১	৯০ জন
১৮-২১	১৬/০৬/২০২১	১২০ জন
২২-২৬	১৭/০৬/২০২১	১৫০ জন
মোট=		৯২০ জন



চিত্রঃ ১৮ যুবক ও স্বেচ্ছাসেবকদের জন্য 'দুর্যোগ প্রস্তুতি ও জরুরী সাড়াদান' বিষয়ক প্রশিক্ষণ। ক্লাস পরিচালনা করছেন জনাব মোহাম্মাদ জিয়াউল হাসান, সাবেক উপপরিচালক, বাংলাদেশ রেড ক্রিসেন্ট সোসাইটি।

৪.১.১৫ ঢাকা উত্তর সিটি করপোরেশন এর Ward Disaster Management Committee-র সদস্যদের জন্য দিনব্যাপী
“Orientation Course on Disaster Management” বিষয়ক প্রশিক্ষণ।

স্থানঃ জাতীয় দুর্যোগ ব্যবস্থাপনা গবেষণা ও প্রশিক্ষণ ইনস্টিটিউট।

অংশগ্রহণকারীঃ ঢাকা উত্তর সিটি করপোরেশন এর Ward Disaster Management Committee -র সদস্যরা

ব্যাচ নং	প্রশিক্ষণের সময়	মোট প্রশিক্ষণার্থী
১-৪	০৫/০৬/২০২১	১৪৪
৫-৭	০৬/০৬/২০২১	১০৮
৮-১০	০৭/০৬/২০২১	১০৮
১১-১৩	০৯/০৬/২০২১	১০৮
১৪-১৬	১০/০৬/২০২১	১০৮
১৭-২০	১২/০৬/২০২১	১৪৪
মোট=		৭২০ জন



চিত্রঃ ১৯ ঢাকা উত্তর সিটি করপোরেশন এর Ward Disaster Management Committee-র সদস্যদের জন্য দিনব্যাপী প্রশিক্ষণ। ক্লাস পরিচালনা করছেন জনাব এস এম এনামুল কবির, পরিচালক (প্রশিক্ষণ ও গবেষণা), দুর্যোগ ব্যবস্থাপনা অধিদপ্তর।

পরিকল্পনা ও উন্নয়ন অনুবিভাগ

৫.১.১ পরিকল্পনা শাখার কার্যাবলীঃ

০১. দুর্যোগ ব্যবস্থাপনা অধিদপ্তরের উন্নয়ন প্রকল্প সংক্রান্ত যাবতীয় দায়িত্বপালন করা, এবং এ লক্ষ্যে বিভিন্ন সংস্থার (জাতীয়, আন্তর্জাতিক সরকারি/আধাসরকারি) সাথে যোগাযোগক্রমে সমন্বয়সাধন;
০২. নতুন প্রকল্প প্রস্তাব/ডিপিপি প্রস্তুত ও প্রশাসনিক মন্ত্রণালয়ে প্রেরণ;
০৩. চলমান প্রকল্পসমূহ হতে তথ্য সংগ্রহপূর্বক সমন্বিত প্রতিবেদন প্রস্তুত ও প্রশাসনিক মন্ত্রণালয়ে প্রেরণ;
০৪. উন্নয়ন পরিকল্পনায় দুর্যোগ মোকাবেলা ও দুর্দশা লাঘবের কর্মসূচী অন্তর্ভুক্তির জন্য অগ্রাধিকার নির্ণয়;
০৫. দুর্যোগ মোকাবেলার কাজে নিয়োজিত সংস্থা ও প্রকল্পসমূহের সঙ্গে দুর্যোগের আশঙ্কা মূল্যায়ন, দুর্দশালাঘব ও অন্যান্য ব্যবস্থা সম্পর্কে পদক্ষেপ গ্রহণের জন্য যোগাযোগকরণ;
০৬. দুর্যোগ ব্যবস্থাপনার সাথে সংশ্লিষ্ট সংস্থার সঙ্গে যোগাযোগ করা এবং তাদের দুর্যোগ ব্যবস্থাপনা পরিকল্পনা, কন্টিনজেন্সী পরিকল্পনা প্রণয়নে সাহায্য করা এবং বিভিন্ন সংস্থার মধ্যে সকল পর্যায়ে যোগাযোগের পথ সুচিহ্নিতকরণ;
০৭. দুর্যোগ ব্যবস্থাপনা অধিদপ্তরের এডিপিভুক্ত/এডিপি বহির্ভূত উন্নয়নপ্রকল্প/কর্মসূচিসমূহের মাসিক অগ্রগতি পর্যালোচনার জন্য প্রতি মাসে সভা আয়োজনকরণ;
০৮. দুর্যোগ ব্যবস্থাপনা অধিদপ্তরের কাজের গতিশীলতা ও উদ্ভাবনী দক্ষতা বৃদ্ধি এবং নাগরিক সেবাপ্রদান প্রক্রিয়া সহজীকরণের পন্থা উদ্ভাবন ও চর্চা সংক্রান্ত ইনোভেশন সভা আয়োজন ও সিদ্ধান্ত বাস্তবায়ন;
০৯. দুর্যোগ মোকাবিলায় বিভিন্ন সংস্থার সমন্বয়ে সভা, নীতি নির্ধারণ সংক্রান্ত সেমিনার, ওয়ার্কশপ ইত্যাদি আয়োজনকরণ;
১০. মহাপরিচালক/পরিচালক (পরিকল্পনা ও উন্নয়ন) কর্তৃক প্রদত্ত অন্যান্য দায়িত্বপালন;
১১. শাখার অন্যান্য প্রশাসনিক ও দাপ্তরিক যাবতীয় কার্যক্রম সম্পাদন;
১২. SDG সংক্রান্ত কার্যাবলী;
১৩. Disaster Impact Assessment (DIA) চেকলিস্ট এবং গাইডলাইন চূড়ান্তকরণ কার্যক্রম বাস্তবায়ন;



চিত্রঃ ০১ দুর্যোগ ব্যবস্থাপনা অধিদপ্তরের মাল্টিপারপাস হলে উপকূলীয় ও ঘূর্ণিঝড় প্রবণ এলাকায় বহুমুখী ঘূর্ণিঝড় আশ্রয়কেন্দ্র নির্মাণ (৩য় পর্যায়) শীর্ষক প্রকল্পের ডিপিপি'র উপর কর্মশালায় উপস্থিত আছেন জনাব মোঃ আতিকুল হক, মহাপরিচালক, দুর্যোগ ব্যবস্থাপনা অধিদপ্তর।

৫.১.২ প্রশমন শাখার কার্যাবলীঃ

০১. দুর্যোগের ঝুঁকিহ্রাস ও দুর্যোগ মোকাবিলায় সচেতনতা, সক্ষমতা বৃদ্ধির লক্ষ্যে বছরের বিভিন্ন সময়ে বিভিন্ন সংস্থার সমন্বয়ে সভা, সেমিনার , ওয়ার্কশপের আয়োজন এবং প্রয়োজনীয় সহায়তা প্রদান।
০২. মন্ত্রি পরিষদ বিভাগ কর্তৃক গৃহীত সিদ্ধান্তের আলোকে সারাদেশে প্রতিবছর ১০ মার্চ জাতীয় দুর্যোগ প্রস্তুতি দিবস পালন উপলক্ষ্যে মন্ত্রণালয় এবং অধিদপ্তর কর্তৃক নির্দেশিত সকল কার্যক্রম বাস্তবায়ন।
০২. জাতিসংঘ সাধারণ পরিষদের সিদ্ধান্ত অনুযায়ী প্রতিবৎসর ১৩ অক্টোবর দেশব্যাপী আন্তর্জাতিক দুর্যোগ প্রশমন দিবস (International day for disaster reduction) যথাযোগ্য মর্যাদায় পালন উপলক্ষ্যে মন্ত্রণালয় এবং অধিদপ্তর কর্তৃক নির্দেশিত সকল কার্যক্রম বাস্তবায়ন।
০৩. পরিকল্পনা ও উন্নয়ন অনুবিভাগ হতে SOD-তে বর্ণিত বিভিন্ন কমিটির সভা এবং সকল সভায় দুর্যোগ মোকাবিলায় ও প্রস্তুতি গ্রহণকল্পে দায়-দায়িত্ব নির্ধারণসহ বিভিন্ন দিক নির্দেশনা প্রদান করা হয়।
০৪. “দুর্যোগ বিষয়ক স্থায়ী আদেশাবলি ২০১৯” (SOD) অবহিতকরণ প্রশিক্ষণ কর্মশালা দেশের ৪১টি জেলার ১০০টি উপজেলায় আয়োজন করা হয়।
০৫. ভূমিকম্পসহ অন্যান্য দুর্যোগ সম্পর্কে জনগোষ্ঠির মধ্যে জনসচেতনতা বৃদ্ধির জন্য হাসপাতাল, মার্কেট ও বিদ্যালয়ে দুর্যোগ মহড়া আয়োজন করা হয়।
০৬. দুর্যোগ পূর্ব, দুর্যোগকালীন এবং দুর্যোগ পরবর্তী পরিস্থিতি মোকাবেলার লক্ষ্যে “জেলা দুর্যোগ ব্যবস্থাপনা তহবিল” পরিচালনা কমিটি গঠন, পরিচালনা ও নিয়ন্ত্রণের জন্য জেলা প্রশাসনের নিয়ন্ত্রণে একটি চলতি হিসাব খোলার উদ্যোগ গ্রহণ।



চিত্রঃ ০২ মাগুরা জেলায় মার্চ মাসের ১৭ তারিখে ফায়ার সার্ভিসের সহযোগিতায় দুর্যোগ দুর্ঘটনায় অগ্নিকাণ্ডের মহড়া অনুষ্ঠিত হয়। মহড়া স্থানঃ পৌর কবরস্থান মাদ্রাসা, মাগুরা। এ সময় উপস্থিত ছিলেন জেলা ত্রাণ ও পুনর্বাসন কর্মকর্তাসহ ফায়ার স্টেশনের ডিএডি, উপজেলা প্রকল্প বাস্তবায়ন কর্মকর্তা, মাদ্রাসার শিক্ষকবৃন্দ, ছাত্রছাত্রীবৃন্দ ও স্থানীয় জনসাধারণ।

মূল্যায়ন ও পরিবীক্ষণ অনুবিভাগ

দুর্যোগ ব্যবস্থাপনা অধিদপ্তরের মাধ্যমে বাস্তবায়িত বিভিন্ন কর্মসূচির নিয়মিত পরিবীক্ষণ, মূল্যায়ন ও ভবিষ্যৎ কর্মপরিকল্পনা এবং বিস্তারিত তথ্য সংরক্ষণের লক্ষ্যে ১৯৮৮ সালে দুর্যোগ ব্যবস্থাপনা অধিদপ্তরের (তৎকালীন ত্রাণ ও পুনর্বাসন অধিদপ্তর) আওতাধীন পরিবীক্ষণ ও মূল্যায়ন অনুবিভাগ সৃষ্টি করা হয়। সৃষ্টিলাভ হতে পরিবীক্ষণ ও মূল্যায়ন অনুবিভাগ এ অধিদপ্তরের মাধ্যমে বাস্তবায়িত গ্রামীণ অবকাঠামো সংস্কার (কাবিখা) এবং গ্রামীণ অবকাঠামো রক্ষণাবেক্ষণ (টি,আর) কর্মসূচির আওতায় বাস্তবায়িত প্রকল্প যেমন-রাস্তা-কাম-বাঁধ নির্মাণ, পুনঃ নির্মাণ/মেরামত ও সংরক্ষণ/পুকুর খনন ও পুনঃ খনন/ধর্মীয় শিক্ষা/সাংস্কৃতিক প্রতিষ্ঠানের মাঠ উন্নয়ন ইত্যাদি প্রকল্পসমূহ নিয়মিতভাবে পরিবীক্ষণ, পরিধারণ ও মূল্যায়ন করে আসছে। গ্রামীণ অবকাঠামো সংস্কার (কাবিখা) কর্মসূচির কাজ শুরু হওয়ার পূর্বে গৃহীত প্রকল্পের প্রাক-জরিপ যাচাই, প্রকল্পের কাজ চলাকালীন পরিবীক্ষণ এবং কাজ সমাপ্ত হওয়ার পর কর্মোত্তর জরিপ যাচাই করা হয়। এছাড়া গ্রামীণ অবকাঠামো রক্ষণাবেক্ষণ (টি,আর) কর্মসূচির প্রকল্পসমূহ শুধুমাত্র প্রকল্পের কাজ চলাকালীন পরিবীক্ষণ করা হয়। অধিকন্তু এ অনুবিভাগ বিভিন্ন প্রকল্পের অব্যয়িত/আত্মসাৎকৃত খাদ্যশস্যের মূল্য আদায়, অব্যয়িত পরিবহণ ও আনুষংগিক খরচের অর্থ আদায় এবং স্থানীয় অভিযোগের ভিত্তিতে তদন্তসহ অধিদপ্তরের মাধ্যমে বাস্তবায়িত কর্মসূচিসমূহের বার্ষিক পরিবীক্ষণ, মূল্যায়ন প্রতিবেদন প্রণয়ন ও পুস্তিকা আকারে প্রকাশ করে থাকে। নিম্নে ২০২০-২০২১ অর্থ বছরে পরিবীক্ষণ ও মূল্যায়ন অনুবিভাগের কার্যাবলীর সংক্ষিপ্ত বিবরণ দেয়া হলোঃ

- গ্রামীণ অবকাঠামো সংস্কার (কাবিখা) কর্মসূচির আওতায় বাস্তবায়িত প্রকল্পের প্রাক-জরিপ যাচাই।
- গ্রামীণ অবকাঠামো রক্ষণাবেক্ষণ (টি,আর) কর্মসূচির প্রকল্প পরিবীক্ষণ।
- অব্যয়িত/আত্মসাৎকৃত খাদ্যশস্যের মূল্য আদায়, অব্যয়িত পরিবহণ ও আনুষংগিক খাতের অর্থ আদায়।
- অনিষ্পন্ন অডিট আপত্তি নিষ্পত্তির লক্ষ্যে কার্যক্রম গ্রহণ।
- দুর্যোগ ব্যবস্থাপনা অধিদপ্তরের মাধ্যমে বিভিন্ন কর্মসূচির বার্ষিক মূল্যায়ন প্রতিবেদন প্রণয়ন ও প্রকাশ করা।

৬.১.০ পরিবীক্ষণ ও মূল্যায়নের উদ্দেশ্যঃ

গ্রামীণ অবকাঠামো সংস্কার কর্মসূচির আওতায় গৃহীত প্রকল্পসমূহ বাস্তবায়নের মাধ্যমে গ্রাম অঞ্চলের যোগাযোগ ব্যবস্থার সার্বিক উন্নয়ন ও সেচব্যবস্থা উন্নয়নের মাধ্যমে খাদ্য উৎপাদন বৃদ্ধিতে সহায়তা প্রদান, পুকুর খনন/পুনঃ খননের মাধ্যমে মৎস্য সম্পদ বৃদ্ধিতে সহায়তা প্রদান এবং শিক্ষা, ধর্মীয় ও অন্যান্য প্রতিষ্ঠানের উন্নয়নে গুরুত্বপূর্ণ ভূমিকা পালন করে থাকে। এ ছাড়া পল্লী অঞ্চলের বিপুল সংখ্যক বেকার লোকদের কর্মসম্পাদনের মাধ্যমে সামাজিক নিরাপত্তা এবং অর্থনৈতিক উন্নয়নে অবদান রাখা। খাদ্যদ্রব্যের মূল্য স্থিতিশীল রাখা এ কর্মসূচির মূল উদ্দেশ্য। বর্ণিত উদ্দেশ্যাবলী সামনে রেখে গ্রামীণ অবকাঠামো সংস্কার কর্মসূচির আওতায় যে সকল প্রকল্প গ্রহণ করা হয় উহার যথাযথ বাস্তবায়ন করা হচ্ছে কিনা, বাস্তবায়নে কোন সমস্যা হলে তা চিহ্নিত করা এবং সমস্যা সমাধানের প্রয়োজনীয় দিক নির্দেশনা দেয়া। বরাদ্দকৃত সম্পদ যথাযথ ব্যবহার হচ্ছে কি না চিহ্নিত করা এবং কর্মসূচির গুণগতমান নিরূপণ করা, কর্মসূচির সাফল্য, ব্যর্থতা এবং ভবিষ্যতে অনুসরণীয় দিক তুলে ধরাই পরিবীক্ষণ ও মূল্যায়নের মূল উদ্দেশ্য।

৬.১.১ প্রকল্প অনুমোদন এবং বরাদ্দ আদেশ জারী:

২০২০-২০২১ অর্থবছরে গ্রামীণ অবকাঠামো সংস্কার কর্মসূচির আওতায় প্রকল্প প্রণয়নের নিমিত্ত অক্টোবর/২০২০ মাসে উপজেলা ভিত্তিক বরাদ্দ প্রদান করা হয়। উক্ত বরাদ্দ পাওয়ার পর উপজেলা প্লান বহি হতে অগ্রাধিকার ভিত্তিতে প্রকল্প নির্বাচনপূর্বক প্রকল্প প্রণয়ন করতঃ উপজেলা গ্রামীণ অবকাঠামো সংস্কার কর্মসূচি কমিটি কর্তৃক অনুমোদনের পর তা জেলা কমিটি কর্তৃক চূড়ান্ত অনুমোদনের জন্য জেলা প্রশাসকের বরাবরে প্রেরণ করা হয়। জেলা প্রশাসকের কার্যালয়ে প্রকল্পসমূহ প্রয়োজনীয় যাচাই/বাচাই করার পর চূড়ান্ত অনুমোদনের জন্য জেলা কর্তৃক কমিটিতে পেশ করা হয়। উক্ত কমিটি কর্তৃক চূড়ান্ত অনুমোদনের পর জেলা প্রশাসকের কার্যালয় হতে প্রকল্প ভিত্তিক বরাদ্দ সংশ্লিষ্ট উপজেলা নির্বাহী অফিসারের বরাবরে প্রেরণ করা হয়। উক্ত বরাদ্দ পত্রে প্রতিটি প্রকল্পের অনুকূলে পরিবহণ ও আনুষঙ্গিক খরচ প্রদান করা হয়। কাজ আরম্ভের জন্য সর্বশেষ তারিখ সাধারণত: পুকুর প্রকল্পের ক্ষেত্রে যথাক্রমে ১৫ জানুয়ারী এবং রাস্তা, রাস্তা কাম-বাঁধ, মাঠ উন্নয়ন প্রকল্পের ক্ষেত্রে ৩১ জানুয়ারী নির্ধারণ করা হয়ে থাকে। সরকারী বিশেষ কর্মসূচির আওতায় গৃহীত প্রকল্পের অনুকূলে বরাদ্দ

একসাথে প্রদান করা হয় না। ডিসেম্বর হতে জুন পর্যন্ত এ বরাদ্দ আদেশ জারি করা হয়ে থাকে। ফলে কাজ আরম্ভ করার নির্দিষ্ট তারিখ এবং কাজ শেষ করার তারিখ বর্ধিত করা হয়।

৬.১.২ গ্রামীণ অবকাঠামো সংস্কার কর্মসূচীর আওতায় গৃহীত প্রকল্পের প্রাক-জরিপ সংক্রান্ত কার্যক্রমঃ

৬.১.৩ প্রাক-জরিপ যাচাইঃ

উপজেলা গ্রামীণ অবকাঠামো সংস্কার কর্মসূচির প্রকল্প গ্রহণের জন্য উপজেলা ভিত্তিক বরাদ্দ জারীর পর মন্ত্রণালয় হতে প্রণীত ও জারীকৃত পরিপত্র মোতাবেক উপজেলা হতে প্রকল্পসমূহ প্রণয়নপূর্বক প্রকল্প ভিত্তিক বরাদ্দ নির্ধারণ করে উহা অনুমোদনের জন্য সংশ্লিষ্ট জেলায় প্রেরণ করা হয়। জেলা ত্রাণ ও পুনর্বাসন কর্মকর্তার কার্যালয়ে প্রকল্পগুলোতে সঠিক ভাবে প্রণয়ন করা হয়েছে কিনা উহা যাচাই বাছাই করা হয় এবং জেলা কর্তৃক চূড়ান্ত অনুমোদনের পর প্রকল্প ভিত্তিক বরাদ্দপত্র জেলা কার্যালয় হতে জারী করা হয়। প্রকল্প প্রণয়নকালে উপজেলা কমিটি কর্তৃক চূড়ান্ত অনুমোদনের পর প্রকল্প কর্তৃপক্ষ কর্তৃক প্রকল্পের প্রাক-জরিপ গ্রহণ করা হয়। গ্রহীত প্রাক-জরিপে প্রকল্পের কাজ শুরু হওয়ার পূর্বে এ প্রকল্প সঠিকভাবে প্রণয়ন করা হয়েছে কিনা, তা বাস্তবায়নের পূর্বের অবস্থায় পার্শ্ব ভরাট এবং গর্ত ভরাট এর জন্য কি পরিমাণ মাটির প্রয়োজন ইত্যাদি নিরূপণ করা হয়। উপজেলা কর্তৃপক্ষ কর্তৃক গৃহীত প্রাক-জরিপের সঠিকতা এবং প্রকল্প প্রণয়ন ও প্রাক্কলন সঠিকভাবে করা হয়েছে কিনা উহা নির্ণয়ের জন্য এ অধিদপ্তর হতে মোট প্রকল্পের একটি নির্দিষ্ট সংখ্যক প্রকল্পের প্রাক-জরিপ যাচাই গ্রহণ করা হয়। জেলা ত্রাণ ও পুনর্বাসন কর্মকর্তাগণকে ও সংশ্লিষ্ট জেলাধীন একটি নির্দিষ্ট সংখ্যক প্রকল্পের প্রাক-জরিপ গ্রহণ করার জন্য নির্দেশ দেয়া হয়।

৬.১.৪ প্রাক-জরিপ যাচাইয়ের উদ্দেশ্য :

- (ক) গ্রামীণ অবকাঠামো উন্নয়নে গৃহীত প্রকল্পের গুরুত্ব ও উপযোগীতা যাচাই করা।
- (খ) ভূমি বিরোধ এবং মাটি প্রাপ্যতার সমস্যা আছে কিনা তা পর্যবেক্ষণ করা।
- (গ) প্রস্তাবিত ডিজাইন প্রকল্পটির ক্ষেত্রে প্রয়োজ্য কিনা তা যাচাই করা।
- (ঘ) প্রকল্পে প্রদর্শিত পূর্বকাজের পরিমাণ যাচাই করা।
- (ঙ) প্রকল্প বাস্তবায়নের সম্ভাব্যতা যাচাই করা।

৬.১.৫ প্রকল্প পরিবীক্ষণ :

মাঠ পর্যায়ে প্রকল্পের কাজ চলাকালীন বাস্তবায়ন সংক্রান্ত প্রয়োজনীয় তথ্য সংগ্রহ, বাস্তবায়নের মান যাচাই করা, পরিপত্র অনুযায়ী প্রকল্প বাস্তবায়নের সমস্যা চিহ্নিতকরণ এবং সমস্যা সমাধানকল্পে প্রয়োজনীয় পরামর্শ প্রদান করা প্রকল্প পরিবীক্ষণের উদ্দেশ্য। প্রকল্পের কাজ সঠিকভাবে বাস্তবায়নের নিশ্চয়তা বিধানের জন্য প্রকল্প পরিবীক্ষণ অপরিহার্য। প্রকল্পের কাজ চলাকালীন পরিলক্ষিত ত্রুটি বিচ্যুতি চিহ্নিত করে উহা সমাধানকল্পে পরিপত্র মোতাবেক সহায়তা প্রদান এবং কার্যকরী ব্যবস্থা গ্রহণ করলে বাস্তবায়নের মান ও লক্ষ্যমাত্রা অর্জনে সহায়ক হয়। এজন্য অত্র অধিদপ্তরের মাধ্যমে গ্রামীণ অবকাঠামো সংস্কার কর্মসূচির আওতায় বাস্তবায়নাধীন প্রকল্পসমূহ পরিবীক্ষণের জন্য প্রয়োজনীয় উদ্যোগ গ্রহণ করা হয়ে থাকে।

৬.১.৬ কর্মোত্তর জরিপ যাচাইঃ

পরিপত্র মোতাবেক প্রকল্পের কাজ যথাযথভাবে বাস্তবায়ন সম্পন্ন হয়েছে কিনা বরাদ্দকৃত সম্পদ দ্বারা মাটির কাজ এবং অন্যান্য আনুষঙ্গিক কাজ করা হয়েছে কি না তা যাচাই করার জন্য কর্মোত্তর জরিপ করা হয়। প্রথমত: প্রকল্পের কাজ সমাপ্তির পর উপজেলা প্রকল্প বাস্তবায়ন কর্মকর্তা কর্মোত্তর জরিপ গ্রহণক্রমে ব্যয়িত খাদ্যশস্য সমন্বয় করেন। অর্থাৎ প্রকল্প বাস্তবায়ন কর্মকর্তা কর্মোত্তর পরিমাপে যে পরিমাণ মাটির কাজ এবং অন্যান্য আনুষঙ্গিক কাজ পান সে পরিমাণ খাদ্যশস্যই প্রকল্পের অনুকূলে সর্বশেষ কিস্তিতে ছাড় করেন। কাজেই ১০০% সম্পাদিত প্রকল্পের বাস্তবায়ন কমিটির চেয়ারম্যানের নিকট কোন খাদ্যশস্য অব্যয়িত থাকার অবকাশ নেই। যে সমস্ত প্রকল্পের আংশিক কাজ সম্পাদন করা হয়ে থাকে সে সকল প্রকল্পের কর্মোত্তর জরিপ গ্রহণ করে যে পরিমাণ কাজ পাওয়া যায় সে অনুযায়ী খাদ্যশস্য ব্যয়িত দেখিয়ে বাকী খাদ্যশস্য (যদি থাকে) অব্যয়িত দেখানো হয় এবং নিয়মানুযায়ী তা আদায়ের প্রয়োজনীয় ব্যবস্থা গ্রহণ করা হয়।

প্রকল্প বাস্তবায়ন কর্মকর্তা সঠিকভাবে সমন্বয় করেছেন কিনা কাজ বুঝে নিয়েছেন কিনা, তা দেখার জন্য অধিদপ্তরের কর্মকর্তা এবং জেলা পর্যায়ের কর্মকর্তাদের দ্বারা সম্ভবত প্রকল্পের কর্মোত্তর জরিপ যাচাই করা হয়।

৬.১.৭ কর্মোত্তর জরিপের উদ্দেশ্য নিম্নরূপ :

- (ক) প্রকল্পের জন্য বরাদ্দকৃত ও ব্যয়িত সম্পদ দ্বারা সম্পাদিত কাজের পরিমাণ ঠিক আছে কিনা তা দেখা।
- (খ) প্রকল্প ডিজাইন মোতাবেক যথাযথভাবে বাস্তবায়ন করা হয়েছে কি না তা যাচাই করা।
- (গ) প্রকল্পের জন্য বরাদ্দকৃত সম্পদের কোন ধরনের অপচয়/আত্মসাৎ হলে তা নিরূপণ করা।
- (ঘ) প্রকল্প বাস্তবায়ন ও পরিবীক্ষণ পরিপত্রের বর্ণিত নিয়ম লংঘন করা হয়েছে কি না তা দেখা।
- (ঙ) পূর্বানুমতি ব্যতিরেকে প্রকল্পের গতিপথ পরিবর্তন করা হয়েছে কি না তা দেখা।
- (চ) কোনরূপ ত্রুটি পাওয়া গেলে বিধিমোতাবেক প্রতিবিধান তথা আত্মসাৎ/অপচয়কৃত সম্পদের মূল্য আদায় এবং অনিয়মের সাথে জড়িতদের বিরুদ্ধে শাস্তিমূলক ব্যবস্থা গ্রহণ করা।

৬.১.৮ পরিবীক্ষণে পরিলক্ষিত অনিয়মসমূহের বিবরণঃ

- (ক) প্রকল্প বাস্তবায়ন কমিটি গঠনঃ
২০২০-২০২১ অর্থ বছরে পরিবীক্ষণকৃত ১৭৭৮ টি প্রকল্পের মধ্যে ৩৪টি প্রকল্প বাস্তবায়ন কমিটি গঠনে অনিয়ম পরিলক্ষিত হয়েছে। অনিয়মসমূহের মধ্যে উপজেলা নির্বাহী কর্মকর্তার স্বাক্ষর না থাকা, প্রকল্প কমিটি গঠন সম্পর্কিত সভার সিদ্ধান্ত নথিতে না থাকা ইত্যাদি। সঠিকভাবে প্রকল্প বাস্তবায়ন কমিটি গঠনের হার ৯৮.৬৪%।
- (খ) সাইনবোর্ড প্রদর্শনঃ
পরিবীক্ষণকৃত প্রকল্পের মধ্যে ৫০৭টি প্রকল্পের সাইনবোর্ড টানানো হয়নি বলে পরিবীক্ষণ প্রতিবেদনে প্রতীয়মান হয়। সাইনবোর্ড টানানোর জন্য সংশ্লিষ্ট প্রকল্প বাস্তবায়ন কমিটির বিরুদ্ধে প্রয়োজনীয় ব্যবস্থা গ্রহণ করা হয়েছে। সাইনবোর্ড না টানানোর হার ১.৩৯%।
- (গ) খাদ্যশস্য অর্পণাদেশ প্রদানঃ
প্রকল্পের কাজে নিয়োজিত শ্রমিকদের ন্যায্য পাওনা যথাসময়ে পরিশোধ করা গ্রামীণ অবকাঠামো সংস্কার কর্মসূচির অন্যতম প্রধান লক্ষ্য। বিষয়টি কর্তৃপক্ষ কর্তৃক যথাসময়ে খাদ্যশস্য/টাকা অর্পণাদেশ প্রদানের মাধ্যমে প্রকল্পের খাদ্যশস্য/টাকা আত্মসাৎের প্রবণতা রোধ করা যায় এবং প্রকল্পের কাজ সুষ্ঠুভাবে সম্পাদন করে নেয়া যায়। কাজেই পরিপত্রের খাদ্যশস্য/টাকার অর্পণাদেশ প্রদানে বাধ্যবাধকতা রাখা হয়েছে।
- (ঘ) প্রকল্প বাস্তবায়ন কর্মকর্তা কর্তৃক রেকর্ড পত্র সংরক্ষণঃ
পরিপত্র মোতাবেক উপজেলা প্রকল্প বাস্তবায়ন কর্মকর্তাগণ পরিবীক্ষণকৃত প্রকল্পের প্রকল্প-ওয়ারী নথি সংরক্ষণ করেছেন বলে পরিবীক্ষণ প্রতিবেদনে দেখা যায়।
- (ঙ) ডিজাইন বিচ্যুতি যাচাইঃ প্রকল্পের ডিজাইন বিচ্যুতি হয়েছে কিনা তা যাচাই করা হয়।
- (ঝ) আনুষঙ্গিক কাজে যথাযথতা যাচাইঃ
পরিবীক্ষণকৃত প্রকল্পের আনুষঙ্গিক কাজ লেভেলিং/ড্রেসিং যথাযথভাবে না করা পার্শ্ব ফিলিং না করা টার্মিং না করা লীড লিফট এর প্রয়োজন না থাকা সত্ত্বেও তার জন্য গমের বরাদ্দ ধার্য করা কম্প্যাকশন করা হয়েছে কিনা তা যাচাই/বাছাই করার জন্য সংশ্লিষ্ট সি.পি.পি.কে নির্দেশ দেয়া হয়ে থাকে।

৬.১.৯ চূড়ান্ত প্রতিবেদন সম্পর্কিত বিশ্লেষণঃ

প্রকল্পের কাজ সম্পন্ন হওয়ার পর প্রকল্পের বাস্তবায়ন বিস্তারিত বিবরণ এবং বরাদ্দকৃত, উত্তোলিত, ব্যয়িত, অব্যয়িত এবং সমন্বয়কৃত খাদ্যশস্যের বিস্তারিত তথ্য ও প্রকল্পের অনুকূলে বরাদ্দকৃত পরিবহণ ও আনুষঙ্গিক খরচ সমন্বয় সম্পর্কিত তথ্য নির্দিষ্ট ছকে উপজেলা কর্তৃক প্রকল্পওয়ারী প্রেরণ করা হয়। প্রকল্প সমাপ্তি প্রতিবেদন প্রেরণ না করা পর্যন্ত কোন অবস্থাতেই প্রকল্পটি বাস্তবায়িত হয়েছে বলে গণ্য করা হবে না এবং সে ক্ষেত্রে কর্মসূচির পরিপত্র মোতাবেক প্রকল্পে ব্যবহৃত অর্থের সমস্ত দায়িত্ব সংশ্লিষ্ট উপজেলা কর্তৃপক্ষকেই বহন করতে হবে।

৬.১.১০ অব্যয়িত/আত্মসাৎকৃত অর্থ আদায় সম্পর্কিতঃ

২০২০-২০২১ অর্থবছরে গ্রামীণ অবকাঠামো সংস্কার (কাবিখা/কাবিটা) এবং গ্রামীণ অবকাঠামো রক্ষণাবেক্ষণ (টিআর) কর্মসূচির আওতায় বাস্তবায়িত প্রকল্পের অব্যয়িত/আত্মসাৎকৃত অর্থ আদায় নিম্নরূপঃ।

ক্রমিক নং	অর্থবছর	চালান নাম্বার	তারিখ	অব্যয়িত অর্থের পরিমাণ	আদায়কৃত অর্থের পরিমাণ
০১.	২০২০-২০২১	এ৪-২০৪	২৭-০৭-২০২১	১৭৪০০০০.০০	১৭৪০০০০.০০
০২.	২০২০-২০২১	এ৪-২০৩	২৭-০৭-২০২১	১২৯০০০০.০০	১২৯০০০০.০০
০৩.	২০২০-২০২১	এ৪-২০২	২৭-০৭-২০২১	৩৮৯০০০০.০০	৩৮৯০০০০.০০
০৪.	২০২০-২০২১	এ৪-২০১	২৭-০৭-২০২১	৯৯০০০০.০০	৯৯০০০০.০০
মোট=				৭৯,১০,০০০.০০	৭৯,১০,০০০.০০

৬.১.১১ উপসংহারঃ

সমগ্র দেশব্যাপী অর্থ বছরে গ্রামীণ অবকাঠামো সংস্কার কর্মসূচির আওতায় গৃহীত প্রকল্প এবং গ্রামীণ অবকাঠামো রক্ষণাবেক্ষণ টিআর ও ভিজিডি কর্মসূচির প্রকল্প পরিবীক্ষণের পাশাপাশি বিভিন্ন সময়ে জরুরী ভাণে কাজে অংশ গ্রহণের ফলশ্রুতিতে পরিবীক্ষণ ও মূল্যায়ন অনুবিভাগের কাজের পরিধি সুবিস্তৃত। অপ্রতুল জনশক্তি, প্রশিক্ষণের অভাব, পরিবীক্ষণ ও মূল্যায়ন কাজের প্রকৃতির সাথে সংগতিপূর্ণ দক্ষ কর্মকর্তার এবং অন্যান্য সহায়ক সুযোগ সুবিধার অভাব থাকা সত্ত্বেও ২০২০-২০২১ অর্থ বছরে গ্রামীণ অবকাঠামো সংস্কার কর্মসূচির প্রাক-জরিপ যাচাই, পরিবীক্ষণ এবং কর্মোত্তর জরিপ যাচাইয়ের কাজ যথাযথ সম্পাদন করা হয়। ফলে গ্রামীণ অবকাঠামো সামাজিক উন্নয়নে সরকারী সম্পদের সুষ্ঠু ব্যবহার এবং সরকারি সম্পদ সাশ্রয়ের পাশাপাশি ভবিষ্যতে আরও দক্ষ ও কার্যকরভাবে সরকারী সম্পদ ব্যবহার এবং অপচয় রোধে উল্লেখযোগ্য ভূমিকা রাখা সম্ভব হবে।

ভালনারেবল গ্রুপ ফিডিং (ভিজিএফ) কার্যক্রম

৭.১.০ ভিজিএফ অনুবিভাগের কার্যক্রম:

- (১) পবিত্র ঈদ-উল-ফিতর এবং ঈদ-উল-আযহা উপলক্ষ্যে ৬৪ টি জেলা এবং ৩২৯ টি পৌরসভায় ভিজিএফ খাদ্যশস্য বরাদ্দ।
- (২) বিভিন্ন প্রাকৃতিক দুর্যোগে মানবিক সহায়তা কর্মসূচি বাস্তবায়ন নির্দেশিকা মোতাবেক জেলা প্রশাসকগণের চাহিদার ভিত্তিতে খাদ্যশস্য বরাদ্দ প্রদান:
- (৩) প্রধানমন্ত্রীর কার্যালয়ের আশ্রয়ণ প্রকল্পের উপকারভোগী পরিবারের জন্য ভিজিএফ কর্মসূচির আওতায় খাদ্যশস্য বরাদ্দ।
- (৪) বরাদ্দকৃত খাদ্যশস্যের পরিবহন ও আনুষংগিক খরচের অর্থ বরাদ্দ প্রদান;
- (৫) দুর্যোগ ঝুঁকিহাস্য কর্মসূচি এবং সাময়িক বেকারত্বমোচন তহবিল কর্মসূচির বিতরণকৃত ঋণের টাকা আদায়ের হিসাব সংরক্ষণ।

৭.১.১ ভিজিএফ কার্যক্রম:

ভিজিএফ একটি মানবিক সহায়তা কর্মসূচি, যার মাধ্যমে সরকার দরিদ্র পরিবারের মধ্যে ঈদ-উল-ফিতর এবং ঈদ-উল-আযহার মত ধর্মীয় উৎসবের সময় খাদ্য বিতরণ করে থাকে। ভিজিএফ কর্মসূচিতে প্রাকৃতিক দুর্যোগে ক্ষতিগ্রস্ত জনগণের মধ্যে খাদ্যশস্য সরবরাহ করা হয়।

৭.১.২ এই কর্মসূচির উদ্দেশ্য:

- (১) দুঃস্থ ও গরীব জনগণের খাদ্য নিরাপত্তা নিশ্চিত করা;
- (২) পীড়িত জনগণ এবং শিশুদের রোগ প্রতিরোধ করা;
- (৩) বাজারমূল্য স্থিতিশীল রাখা;
- (৪) মন্দার সময়ে কর্মহীন জনগণের মধ্যে খাদ্য সরবরাহ করা;
- (৫) উপকারভোগীদেরকে সাময়িক সাহায্যের মাধ্যমে দারিদ্র্য নিরসনে অবদান রাখা, বিশেষ করে অতিদরিদ্র জনগোষ্ঠীর আর্থ-সামাজিক উন্নয়নে সহায়তা করা।

৭.১.৩ উপকারভোগী নির্বাচন পদ্ধতি:

- (১) যার বসতভিটা ব্যতিত অন্য কোন জমি নাই এরূপ ভূমিহীন ব্যক্তি;
- (২) দরিদ্র ও অতিদরিদ্র ব্যক্তি / পরিবার, যারা সাধারণত দৈনিক ২ বেলা খাবারের ব্যবস্থা করতে পারে না;
- (৩) প্রাকৃতিক দুর্যোগে ক্ষতিগ্রস্ত ব্যক্তি / পরিবার, যারা তীব্র খাদ্য ও অর্থ সংকটাপন্ন;
- (৪) ব্যক্তি / পরিবার যারা বেকারত্বের জন্য খাদ্য ব্যবস্থা করতে পারে না;
- (৫) অতি দরিদ্র ব্যক্তি/পরিবার, যারা বিশেষ পেশায় নিয়োজিত এবং যাদেরকে জনস্বার্থে তাদের পেশা থেকে নিবৃত্ত রাখা প্রয়োজন;
- (৬) প্রথমিক বিদ্যালয়গামী শিশু, যারা অপুষ্টিতে ভুগছে।

৭.১.৪ ২০২০-২০২১ অর্থ বছরে ভিজিএফ কর্মসূচির আওতায় খাদ্যশস্য বরাদ্দের বিবরণঃ

ক্রঃ/নং	উপলক্ষ্য	মন্ত্রণালয়ের স্মারক নং ও তারিখ	জেলার সংখ্যা	অধিদপ্তরের স্মারক নং ও তারিখ	কার্ড প্রতি খাদ্যশস্য বরাদ্দের পরিমাণ	মোট বরাদ্দকৃত খাদ্যশস্য (মেঃটন)	মোট বরাদ্দকৃত টাকা	উপকারভোগীর সংখ্যা (পরিবার)	মন্তব্য
১	২		৪		৬	৭	৮	৯	১০
১.	ঈদ-উল-আযহা, ২০২০ উপলক্ষ্যে ভিজিএফ চাল বরাদ্দ	২৩৪ ৭/০৭/২০২০	৬৪টি জেলা ৩২৮টি পৌরসভা	৪৮৫ ০৮/০৭/২০১৯	১৫ কেজি	১,০০,০৬৮.৬৯	-	১,০০,০৬,৮৬৯	
২.	আশ্রয়ন প্রকল্প-২ পুনর্বাসিত উপকারভোগী পরিবারের জন্য ভিজিএফ চাল বরাদ্দ।	৮৭ ২৯/০৩/২০২১	১২টি জেলা	৫৪ ১/০৪/২০২১	১০ কেজি ০৩মাস	৫৬.১০০	-	১৮৭০	
৩.	ঈদ-উল-ফিতর, ২০২১ উপলক্ষ্যে ভিজিএফ চাল বরাদ্দ	৮৮ ৩১/০৩/২০২১	৬৪টি জেলা ৩২৮টি পৌরসভা	৫৩ ১/৪/২০২১	৪৫০/-টাকা হারে		৪৫০,১২,৭৬,৮১০/	১,০০,০৯,৯৪৯	
					মোট=	১,০০,১২৪.৭৯	৪৫০,১২,৭৬,৮১০/	২,০০,১৮,৬৮৮	



চিত্রঃ ০১ সিরাজগঞ্জ জেলার বেলকুচি উপজেলার রাজাপুর ইউনিয়নে জনাব মোঃ আতিকুল হক, মহাপরিচালক, দুর্যোগ ব্যবস্থাপনা অধিদপ্তর কর্তৃক দ্রাণসামগ্রী বিতরণ।



চিত্রঃ ০২ ঢাকা জেলায় সাভার উপজেলার তেতুলবোড়া ইউনিয়নে পরিচালক (ডিজিডি) জনাব গিয়াসউদ্দিন আহমদ কর্তৃক ডিজিএফ চাল বিতরণ।



চিত্রঃ ০৩ সাতক্ষীরা জেলার দেবহাটা উপজেলার পানুলিয়া ইউনিয়নে উপ-পরিচালক (ডিজিডি-১) জনাব শিবপদ মন্ডল কর্তৃক ডিজিএফ চাল বিতরণ।

পরিবীক্ষণ ও তথ্য ব্যবস্থাপনা (এমআইএম) অনুবিভাগঃ

৮.১.১ আইসিটি সম্পর্কিত কার্যক্রমঃ

জরুরি সাড়াদান ড্যাশবোর্ড (Emergency Operational Dashboard): দুর্যোগ পরিস্থিতিতে জরুরি সাড়াদান এবং দ্রুত পুনরুদ্ধার কার্যক্রমের পরিকল্পনা প্রণয়ন ও বাস্তবায়নে অন্যতম এবং প্রধান শর্ত হচ্ছে-দুর্যোগ উত্তর জরুরি চাহিদা নিরূপন ও ক্ষয়ক্ষতি নিরূপন। গণপ্রজাতন্ত্রী বাংলাদেশ সরকারের দুর্যোগ ব্যবস্থাপনা স্থায়ী আদেশাবলী (এসওডি)-তে স্থানীয় পর্যায়ে সকল দুর্যোগ ব্যবস্থাপনা কমিটি গুলোর (জেলা, উপজেলা, পৌরসভা ও ইউনিয়ন) জন্য এ বিষয় সুস্পষ্ট দিকনির্দেশনা রয়েছে। এসওডি-র নির্দেশনা অনুযায়ী দুর্যোগকালীন ও দুর্যোগ পরিবর্তীকালে জরুরী চাহিদা ও ক্ষয়ক্ষতি সম্পর্কিত তথ্য সংগ্রহের জন্য “এসওএস” ফরম এবং “ডি” ফরম ব্যবহার করা হয়ে থাকে। তৃণমূল পর্যায়ে জরিপের মাধ্যমে জরুরী চাহিদা ও ক্ষয়ক্ষতি সম্পর্কিত তথ্য সংগ্রহের জন্য দুর্যোগ ব্যবস্থাপনা কমিটির সদস্যগণ প্রত্যক্ষ বা পরোক্ষভাবে ফরম দু’টি ব্যবহার করে থাকেন।

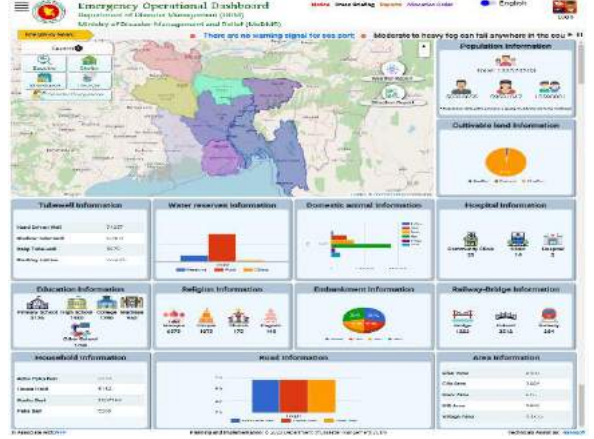

উপজেলা পর্যায়ে দুর্যোগ ব্যবস্থাপনা কমিটির সদস্য সচিব উপজেলা প্রকল্প বাস্তবায়ন কর্মকর্তা ইউনিয়ন থেকে এসওএস ও ডি-ফরমের তথ্য সংগ্রহ এবং সমন্বিত করে জেলায় প্রেরণ করে থাকেন। একইভাবে জেলা দুর্যোগ ব্যবস্থাপনা কমিটির সদস্য-সচিব জেলা ত্রাণ ও পূর্ণবাসন কর্মকর্তা সকল উপজেলার তথ্য সমন্বিত করে দুর্যোগ ব্যবস্থাপনা অধিদপ্তরে প্রেরণ করে থাকে। দুর্যোগ ব্যবস্থাপনা অধিদপ্তরের জরুরী সাড়াদান কেন্দ্র হতে সকল জেলার ক্ষয়ক্ষতির তথ্য সমন্বিত করে দুর্যোগ ব্যবস্থাপনা ও ত্রাণ মন্ত্রণালয়ে প্রেরণ করে থাকে। এ ধরনের ফরমপূরণ ও সমন্বিত করতে একই কাজ বার বার করতে হয় ফলে সময় বেশী লাগে। এজন্য দুর্যোগ ব্যবস্থাপনা অধিদপ্তর হতে ক্ষয়ক্ষতি, চাহিদা ও ত্রাণ সামগ্রী বিতরণে তথ্য সংগ্রহ, সংরক্ষণ ও বিশ্লেষণ করার জন্য একটি সফটওয়্যার তৈরীর উদ্যোগ গ্রহণ করা হয়। এ সফটওয়্যারটি তৈরীর কাজ ইতোমধ্যে শেষ হয়েছে এবং পরীক্ষামূলক তথ্য প্রবেশ করে পরীক্ষা নিরীক্ষাও করা হয়েছে। এছাড়া গত ঘূর্ণিঝড় “ইয়াস” এ সাতক্ষীরার শ্যামনগর উপজেলার ক্ষয়ক্ষতি এবং ত্রাণ সামগ্রীর তথ্য অনলাইনে সংগ্রহ এবং সংরক্ষণ ও বিশ্লেষণ সহ বিভিন্ন ধরনের প্রতিবেদন প্রস্তুত করা হয়।

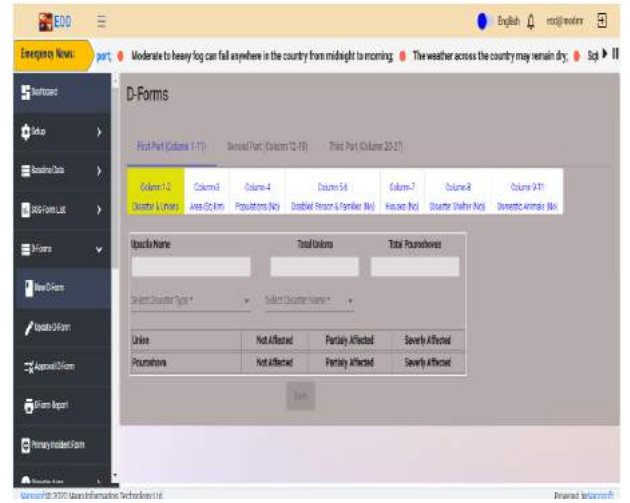

৮.১.২ দুর্যোগের আগাম বার্তা প্রেরণে মোবাইল ফোনে IVR (Interactive Voice Response) প্রযুক্তি ব্যবহার: মোবাইল ফোনের মাধ্যমে জনসাধারণের বোধগম্য ভাষায় দুর্যোগের আগাম বার্তা Interactive Voice Response (IVR) পদ্ধতিতে প্রচার করা হচ্ছে। এ বিষয়ে যে কোন মোবাইল থেকে টোল ফ্রি নম্বর ১০৯০ কোডে ডায়াল করে ১ চাপ দিয়ে সমুদ্রগামী জেলেদের জন্য আবহাওয়া বার্তা, ২ চাপ দিয়ে নদ/নদী বন্দর সমুহের সতর্কতা বার্তা, ৩ চাপ দিয়ে দৈনন্দিন আবহাওয়া বার্তা, ৪ চাপ দিয়ে ঘূর্ণিঝড়ের বার্তা ও ৫ চাপ দিয়ে নদ/নদীর পানির



পূর্বাভাস জানা যায়। IVR এর মাধ্যমে দুর্যোগের পূর্বাভাস জানার অগ্রহ বৃদ্ধি পাওয়ায় IVR সিস্টেমের সক্ষমতা বৃদ্ধির উদ্যোগ গ্রহণ করা হয়েছে।

৮.১.৩ ওয়েব পোর্টাল (ddm.gov.bd) : ২০১৪ সালে ডিডিএম ওয়েব সাইটটি ন্যাশনাল পোর্টাল ফ্রেমওয়ার্কে স্থানান্তরিত হয়। বাংলা এবং ইংরেজি দুই ভাষায় নির্মিত এ ওয়েব সাইটটি নিয়মিত হালনাগাদ করা হচ্ছে। সকল অফিস আদেশ, দরপত্র বিজ্ঞপ্তি, নোটিশ, যোগাযোগ, নিয়োগ বিজ্ঞপ্তি, দুর্যোগ পরিস্থিতি প্রতিবেদন, সামাজিক নিরাপত্তা কর্মসূচির সকল বরাদ্দ আদেশ, দুর্যোগ ব্যবস্থাপনা আইন, নীতিমালা, পরিকল্পনা, নিদেশিকা, ডিডিএম কর্তৃক বাস্তবায়িত সকল প্রকল্পের প্রয়োজনীয় তথ্যাদি ইত্যাদি নিয়মিত প্রকাশ করা হচ্ছে। ২০১৯ সালে ডিডিএম.বাংলা ডোমেনে এ পোর্টালটি চালু করা হয়।



৮.১.৪ ফেসবুক পেজ ও গ্রুপ : দুর্যোগ ব্যবস্থাপনা অধিদপ্তরের ফেসবুক পেজ (<https://www.facebook.com/ddmbangladesh>) এবং ফেসবুক গ্রুপ চালু করা হয়েছে। দুর্যোগ ব্যবস্থাপনা অধিদপ্তরের সকল কর্মকর্তা/কর্মচারিবৃন্দকে Disaster Management-DDM গ্রুপের মেম্বর করা হয়েছে। দুর্যোগ ব্যবস্থাপনা অধিদপ্তরের মাঠ পর্যায়ে বাস্তবায়িত কার্যক্রম এই গ্রুপে তুলে ধরা হয়।



৮.১.৫ ই-ফাইল : দুর্যোগ ব্যবস্থাপনা অধিদপ্তরে ই-নথি কার্যক্রম মার্চ, ২০১৭ সালে শুরু করা হয়। এ বিষয়ে সকলকে প্রশিক্ষণ প্রদান করা হয়। বর্তমানে ই-নথির কার্যক্রম অধিদপ্তরের ০৮টি অনুবিভাগের অধীন সকল শাখাতে চালু আছে। বর্তমানে ই-নথির ব্যবহারকারীর সংখ্যা ৯০ জন। প্রত্যেক কর্মকর্তা/কর্মচারিবৃন্দকে ই-নথির উপর প্রশিক্ষণ প্রদান করা হয়েছে।

৮.১.৬ ইন্টারনেট ও ওয়াইফাই সুবিধা: অধিদপ্তরের কর্মকর্তা/কর্মচারীবৃন্দকে কম্পিউটার ও ল্যান ইন্টারনেট সুবিধা প্রদান করা হয়েছে। প্রতিটি ফ্লোরে ওয়াই ফাই সুবিধার আওতায় আনা হয়েছে। ইন্টারনেট ব্যান্ড উইথ ২৫মে:বা: হতে ১০০ মে:বা: বৃদ্ধি করা হয়েছে। ইন্টারনেট সেবা সার্বক্ষণিক নিশ্চিত করার জন্য বিটিসিএল এর বিকল্প সংযোগ নেয়া হয়েছে। এছাড়া লোকাল এরিয়া নেটওয়ার্কিং ও ওয়াইফাই ব্যবস্থা আধুনিকায়ন করার কার্যক্রম প্রক্রিয়াধীন আছে।

৮.১.৭ DDM MIS Software : SMO DMRPA প্রকল্প হতে দুর্যোগ ব্যবস্থাপনা অধিদপ্তর কর্তৃক বাস্তবায়িত ৫টি সামাজিক নিরাপত্তা কর্মসূচির কার্যক্রম নিয়ে **DDM MIS** শীর্ষক একটি সফটওয়্যার তৈরী করছে। এ সফটওয়্যারের মাধ্যমে কাবিখা/কাবিটা, টিআর, ইজিপিপি জিআর ও ডিজিএফ এর সকল কার্যক্রম বাস্তবায়িত হবে। এ সফটওয়্যার দুর্যোগ ব্যবস্থাপনা অধিদপ্তরের নিকট এখানে হস্তান্তরিত

৮.১.৮ ইজিপি (Electronic Government Procurement) : দুর্যোগ ব্যবস্থাপনা অধিদপ্তরে ই-জিপি প্রক্রিয়ায় মে ২০১৭ তারিখ হতে অনলাইনে দরপত্র আহ্বান কার্যক্রম শুরু করা হয়। এ লক্ষ্যে সকল কর্মকর্তা ও সংশ্লিষ্টদেরকে প্রশিক্ষণ প্রদান করা হয়েছে। ঘূর্ণিঝড় আশ্রয়কেন্দ্র নির্মাণ প্রকল্প, SNSP প্রকল্প, বন্যা আশ্রয়কেন্দ্র নির্মাণ প্রকল্প, জেলা ত্রাণ গুদাম নির্মাণ প্রকল্প, মুজিব কিল্লা প্রকল্প ও জাইকা প্রকল্পের সকল দরপত্র আহ্বান থেকে শুরু করে সকল কাজ সম্পাদন করছে। পর্যায়ক্রমে সকল অনুবিভাগ ও প্রকল্পে সকল ক্রয় কার্যক্রম ইজিপির মাধ্যমে সম্পাদন করা হবে।

৮.১.৯ অভিযোগ প্রতিকার ব্যবস্থাপনা : দুর্যোগ ব্যবস্থাপনা অধিদপ্তরের GRS (Grievance Redress System) চালু আছে। এ ব্যবস্থায় যে কোন স্থান হতে যেকোন ব্যক্তি অধিদপ্তর সংশ্লিষ্ট কোন বিষয়ে অভিযোগ দাখিল করতে পারবেন এবং প্রতিকার সম্পর্কে অবহিত হতে পারবেন। ২০২১-২০২২ অর্থ বছরে অভিযোগ প্রতিকার ব্যবস্থাপনা সংক্রান্ত সফটওয়্যারের উপর কর্মকর্তা/কর্মচারীদেরকে প্রশিক্ষণ প্রদান করা হয়েছে।

জিআইএস সম্পর্কিত উল্লেখযোগ্য কার্যক্রম

৮.১.১০ দুর্যোগ ব্যবস্থাপনা অধিদপ্তরে স্থাপিত MRVAMM (Multi Hazard Risk Vulnerability Assessment Modeling and Mapping) Cell কর্তৃক জিআইএস রিমোট সেন্সিং প্রযুক্তি ব্যবহার করে তৈরি ৬টি প্রাকৃতিক আপদের (সুনামি, ভূমিকম্প, পাহাড়ধস, খরা, ঘূর্ণিঝড়, বন্যা) এবং স্বাস্থ্যগত ও প্রযুক্তিগত আপদের ঝুঁকি ও বিপদাপন্নতা সম্পর্কিত তথ্য ও মানচিত্র বিভিন্ন মন্ত্রণালয়, দপ্তর, দেশি-বিদেশি বিভিন্ন বিশ্ববিদ্যালয় এর পিএইচডি ও এমএসসি গবেষকদের চাহিদার প্রেক্ষিতে সরবরাহ করা হয়। এসকল তথ্য অধিদপ্তরের ওয়েব সাইটে ও অনলাইন geodash পোর্টালে (www.geodash.gob.bd) সন্নিবেশ করা হয়েছে;

- দুর্যোগে জনগোষ্ঠীর ঝুঁকি নিরূপণ (Community Risk Assessment CRA) নগর জনগোষ্ঠীর ঝুঁকি নিরূপণ (Urban Community Risk Assessment-UCRA/URA) কার্যক্রম সমন্বয়ের লক্ষ্যে গঠিত কমিটির সভা অনুষ্ঠান করা হয়েছে;
- CRA ও URA কার্যক্রমের পরিসংখ্যান তৈরির লক্ষ্যে গঠিত কমিটির সভা অনুষ্ঠান করা হয়েছে;
- CRA গাইডলাইন হালনাগাদকরণের লক্ষ্যে গঠিত ওয়ার্কিং গ্রুপ কর্তৃক খসড়া পরিমার্জিত গাইডলাইন প্রণয়ন করা হয়েছে;
- URA গাইডলাইন হালনাগাদকরণের লক্ষ্যে গঠিত ওয়ার্কিং গ্রুপ কর্তৃক খসড়া পরিমার্জিত গাইডলাইন প্রণয়ন করা হয়েছে;
- CRA ও URA গাইডলাইন পরিমার্জনের লক্ষ্যে নিয়োজিত পরামর্শক কর্তৃক প্রেরিত পরিমার্জিত কপি দুটি এ সংক্রান্ত গঠিত ওয়ার্কিং গ্রুপের সদস্যগণের নিকট পুনরায় পর্যালোচনার জন্য প্রেরণ করা হয়েছে এবং
- CRA ও URA কার্যক্রম সমন্বয়ের লক্ষ্যে GIS and Web-based Data Sharing Platform তৈরির কাজ সম্পন্ন হয়েছে এবং তথ্য সন্নিবেশের কাজ চলমান।

৮.১.১১ বিশ্ব খাদ্য সংস্থার সহায়তায় Emergency Operational Dashboard তৈরির কাজ শেষ হয়েছে। এর মাধ্যমে 'এসওএস' ও 'ডি-ফরম' এর তথ্য অনলাইনে আপলোড করা সম্ভব হবে এবং আশ্রয়কেন্দ্র, ত্রাণসামগ্রী বিতরণ তথ্যসহ দুর্যোগের সার্বিক চিত্র প্রদর্শন করা যাবে।

করোনা ভাইরাস মোকাবিলায় ত্রাণ কার্যক্রম

৯.১.১ ২০২০-২০২১ অর্থ বছরে কোভিড-১৯ এর কারণে দেশের ৬৪ জেলায় বরাদ্দকৃত ত্রাণকার্য (নগদ) এর জেলাওয়ারী বরাদ্দের হিসাব বিবরণীঃ

ক্রমিক নং	জেলার নাম	ত্রাণকার্য (নগদ) অর্থ বরাদ্দ	শুকনা ও অন্যান্য খাবার বরাদ্দ (ব্যাগ/বস্তা)
১	ঢাকা	৫৩১১৬০০০	৪৯০০
২	নারায়নগঞ্জ	২৭২৬৪৫০০	-
৩	গাজীপুর	২৭৪১৪৫০০	১৬০০
৪	মুন্সিগঞ্জ	৪২৮১৪০০০	-
৫	মানিকগঞ্জ	৪০১৮৭৫০০	-
৬	টাংগাইল	৭৩০৭৯০০০	৫০০
৭	নরসিংদী	৪৫৬০৫৫০০	-
৮	ফরিদপুর	৫১৩৫৫৫০০	-
৯	মাদারীপুর	৩৭৭৯০০০০	-
১০	গোপালগঞ্জ	৪১৯১৮৫০০	-
১১	শরীয়তপুর	৪১৩২২৫০০	-
১২	রাজবাড়ী	২৭৩৫৬০০০	-
১৩	কিশোরগঞ্জ	৬৭৫৩৯০০০	-
১৪	ময়মনসিংহ	৯৮৪৬৭৫০০	-
১৫	নেত্রকোনা	৬০৮৭৩০০০	-
১৬	জামালপুর	৪৮৬২৯০০০	-
১৭	শেরপুর	৩৭১৬১০০০	-
১৮	চট্টগ্রাম	১৩০২০০৫০০	--
১৯	কক্সবাজার	৫১২৩৫৫০০	-
২০	রাংগামাটি	৩৯৬৭৫০০০	-
২১	খাগড়াছড়ি	৩১৯৪৪০০০	-
২২	কুমিল্লা	১২৪৯৯১৫০০	১০০০
২৩	ব্রাহ্মণবাড়িয়া	৬৮০৩৫০০০	-
২৪	চাঁদপুর	৫৬০৮৪৫০০	-
২৫	নোয়াখালী	৬৭০৯১০০০	-
২৬	ফেনী	৩২৯০১৫০০	--
২৭	লক্ষ্মীপুর	৪২১৪৪০০০	-
২৮	বান্দরবান	২৭১১১৫০০	-
২৯	রাজশাহী	৬১২৩১০০০	-
৩০	চাঁপাইনবাবগঞ্জ	৩৬২৮৭৫০০	-
৩১	নওগাঁ	৬৭৯৮৪৫০০	-
৩২	নাটোর	৪২৬৪১০০০	৩০০০

ক্রমিক নং	জেলার নাম	ত্রাণকার্য (নগদ) অর্থ বরাদ্দ	শুকনা ও অন্যান্য খাবার বরাদ্দ (ব্যাগ/বস্তা)
৩৩	পাবনা	৫১২৪২০০০	-
৩৪	সিরাজগঞ্জ	৫২৯১৬৫০০	-
৩৫	বগুড়া	৬৭৬৭৪০০০	-
৩৬	জয়পুরহাট	২৬২৫১০০০	-
৩৭	রংপুর	৪৮৫৩৮০০০	-
৩৮	কুড়িগ্রাম	৫২৬৬১৫০০	-
৩৯	নীলফামারী	৪২২৭০০০০	-
৪০	গাইবান্ধা	৫০২৭৫৫০০	-
৪১	লালমনিরহাট	৩২০৯৭৫০০	-
৪২	দিনাজপুর	৭৪৫৩৬৫০০	-
৪৩	ঠাকুরগাঁও	৩৭৬৪১৫০০	-
৪৪	পঞ্চগড়	৩১১৩৬৫০০	-
৪৫	খুলনা	৫৩০০৯০০০	-
৪৬	বাগেরহাট	৫৬৪৭২৫০০	-
৪৭	সাতক্ষীরা	৫০৮৩৪০০০	-
৪৮	যশোর	৬৭৭০৬৫০০	-
৪৯	ঝিনাইদহ	৪৭৩৮৩৫০০	-
৫০	মাগুরা	২৩৯৫৮০০০	২২০০
৫১	নড়াইল	২৬৯৮৪৫০০	-
৫২	কুষ্টিয়া	৪৩১৭২৫০০	-
৫৩	মেহেরপুর	১৭২৯৪০০০	১০০০
৫৪	চুয়াডাংগা	৩০১৪৯৫০০	-
৫৫	বরিশাল	৫৬২৩৪০০০	১০০০
৫৬	পটুয়াখালী	৫৬৩৩৮০০০	-
৫৭	ভোলা	৫১৫০৯৫০০	-
৫৮	পিরোজপুর	৪১৫২১৫০০	-
৫৯	বরগুনা	৩৩৭২১০০০	-
৬০	ঝালকাঠি	২১১৩৬০০০	-
৬১	সিলেট	৭৪৬২৮০০০	-
৬২	মৌলভীবাজার	৪৭৪৯৮৫০০	-
৬৩	হবিগঞ্জ	৫৬৪১৪০০০	-
৬৪	সুনামগঞ্জ	৬২৩৯৯০০০	৬০০
	সর্বমোট	৩১৮৭০৫৫০০০	১৫৮০০

৯.১.২ ২০২০-২০২১ অর্থ বছরে কোভিড-১৯ এর কারণে শিশু খাদ্য ক্রয় বাবদ নগদ অর্থ বরাদ্দের হিসাব বিবরণীঃ

ক্র: নং	সিটি কর্পোরেশন	শিশু খাদ্য ক্রয় বাবদ নগদ টাকা বরাদ্দের পরিমান
০১	ঢাকা দক্ষিণ সিটি কর্পোরেশন	৫০,০০,০০০/-
০২	ঢাকা উত্তর সিটি কর্পোরেশন	৫০,০০,০০০/-
০৩	গাজীপুর সিটি কর্পোরেশন	২৫,০০,০০০/-
০৪	নারায়নগঞ্জ সিটি কর্পোরেশন	২৫,০০,০০০/-
০৫	রাজশাহী সিটি কর্পোরেশন	২৫,০০,০০০/-
০৬	খুলনা সিটি কর্পোরেশন	২৫,০০,০০০/-
০৭	কুমিল্লা সিটি কর্পোরেশন	২৫,০০,০০০/-
০৮	রংপুর সিটি কর্পোরেশন	১৫,০০,০০০/-
০৯	সিলেট সিটি কর্পোরেশন	১৫,০০,০০০/-
১০	বরিশাল সিটি কর্পোরেশন	১৫,০০,০০০/-
১১	ময়মনসিংহ সিটি কর্পোরেশন	১৫,০০,০০০/-
	মোট	৩,৪০,০০,০০০/-

৯.১.৩ শোকবার্তাঃ

প্রকল্প পরিচালক এনআরপি প্রকল্প এবং উপসচিব, দুর্যোগ ব্যবস্থাপনা ও ত্রাণ মন্ত্রণালয় জনাব আবুল খায়ের মোঃ মারুফ হাসান গত ১৫-০৪-২০২১ তারিখ করোনাভাইরাস (কোভিড-১৯) এ আক্রান্ত হয়ে মৃত্যুবরণ করেন। ইন্না লিল্লাহি ওয়া ইন্না ইলাইহি রাজিউন। তাঁর অকাল মৃত্যুতে আমরা গভীর শোক প্রকাশ করছি। দুর্যোগ ব্যবস্থাপনা অধিদপ্তরের পক্ষ থেকে মরহমের আত্মার মাগফেরাত কামনা করছি এবং তাঁর শোকসন্তপ্ত পরিবারের প্রতি সমবেদনা জ্ঞাপন করছি।



মরহম আবুল খায়ের মোঃ মারুফ হাসান

উন্নয়ন প্রকল্পসমূহ

১০.১.০ গ্রামীণ রাস্তায় ১৫মিটার দৈর্ঘ্য পর্যন্ত সেতু/কালভার্ট নির্মাণ প্রকল্পঃ

১০.১.১ প্রকল্পের পটভূমিঃ

১৯৮২ সাল হতে পিএল-৪৮০, টাইটেল-২ ও টাইটেল-৩ এর আওতায় প্রদত্ত গমের বিক্রয়লব্ধ অর্থ দ্বারা সীমিত আকারে গ্রামীণ সড়কে কেয়ার বাংলাদেশ এর তত্ত্বাবধানে অনুর্ধ্ব ৪০ফুট (১২মিটার পর্যন্ত) দৈর্ঘ্য পর্যন্ত সেতু/কালভার্ট নির্মাণ শুরু করা হয়। এ পর্যন্ত অত্র অধিদপ্তরে বাস্তবায়িত সমাপ্ত প্রকল্পসমূহের মাধ্যমে সর্বমোট ২৪৯,৬৬৮মিটার (২৮৪৯৪টি) সেতু/কালভার্ট নির্মিত হয়েছে। চলমান প্রকল্পের আওতায় দেশের ৬৪ জেলার ৪৯২ টি উপজেলায় ১৪'-০" হতে ১৮'-০" চওড়া ১৫৬০০০ মিটার (সম্ভাব্য ১৩০০০ টি) সেতু/কালভার্ট নির্মিত হবে। তন্মধ্যে ৯৩৬০০ মিটার বক্সটাইপ (৭৮০০টি) এবং ৬২৪০০ মিটার গার্ডার টাইপ (৫২০০ টি) সেতু/কালভার্ট নির্মাণ করা হবে।

১০.১.২ প্রকল্পের উদ্দেশ্যঃ

- (ক) গ্রামীণ মাটির রাস্তার গ্যাপে সেতু/কালভার্ট নির্মাণ করে জলাবদ্ধতা দূরীকরণ ও যোগাযোগ ব্যবস্থার উন্নয়ন ;
- (খ) পানি নিষ্কাশন ব্যবস্থার উন্নয়ন এবং দুর্ঘটনের সময় জনসাধারণকে দ্রুত নিরাপদ আশ্রয়ণকেন্দ্রে স্থানান্তরের মাধ্যমে দুর্ঘটনাজনিত ঝুঁকি হ্রাসকরণ;
- (গ) দেশের স্থানীয় হাট-বাজার, গ্রোথসেন্টার, শিক্ষা প্রতিষ্ঠান ও ইউনিয়ন পরিষদের সাথে কাজের বিনিময়ে খাদ্য কর্মসূচীর আওতায় নির্মিত রাস্তাসমূহের সংযোগ স্থাপনের মাধ্যমে কৃষি উপকরণ সহজভাবে পরিবহণ ও বিপণনে সহায়তা প্রদানসহ গ্রামীণ যোগাযোগ ব্যবস্থার উন্নয়ন সাধন;
- (ঘ) অবকাঠামো নির্মাণকালীন সাময়িক কর্মসংস্থানের সুযোগ সৃষ্টির করে গ্রামীণ এলাকায় দারিদ্র্য দূরীকরণ।

১০.১.৩ বরাদ্দ ও ব্যয়ের বিবরণঃ

- ১. মোট বরাদ্দ : ৬৫৭৮২০.০০ লক্ষ টাকা (জিওবি)
- ২. মেয়াদ কাল : জানুয়ারী ২০১৯ হতে জুন ২০২২

ক্র নং	জেলার সংখ্যা	উপজেলার সংখ্যা	বরাদ্দের পরিমাণ (লক্ষ টাকা)	প্রকল্প সংখ্যা			এ পর্যন্ত দরপত্র আহবানের পরিমাণ (লক্ষ টাকা)	এ যাবৎ ব্যয়িত অর্থের পরিমাণ	অবশিষ্ট অর্থের পরিমাণ (লক্ষ টাকা)	ক্রমপুঞ্জিত কাজের অগ্রগতি
				মোট প্রকল্প সংখ্যা	গৃহীত প্রকল্প সংখ্যা	বাস্তবায়িত প্রকল্প সংখ্যা				
১	২	৩	৪	৫	৬	৭	৮	৮	৯	১০
০১	৬৪	৪৯২	৬২৮৬৮০	১৩০০০টি	৬৪২৪টি	৬১৩৬টি	১৫১,৫২৮.২৯	১৩৬,৬৬৯.৭৪	১৪,৮৫৮.৫৫	৩৯.৬%

ক্রঃ নং	জেলা	উপজেলা	বরাদ্দের পরিমাণ	অনুমোদিত সেতুর সংখ্যা	বাস্তবায়িত সেতুর সংখ্যা	ব্যয়িত অর্থের পরিমাণ	অবশিষ্ট অর্থের পরিমাণ	কাজের অগ্রগতির হার
১	কক্সবাজার	উখিয়া	২২২.৮৬	৯	৮	১৯৪.৩৬	২৮.৫০	৮৯%
২	কক্সবাজার	কক্সবাজার সদর	২৭০.০৫	১০	১০	২৪৬.৫৪	২৩.৫১	১০০%
৩	কক্সবাজার	কুতুবদিয়া	২১৬.০৯	১৬	১৬	১৯৫.১২	২০.৯৭	১০০%
৪	কক্সবাজার	চকোরিয়া	৬২৬.৭৮	২৪	২৪	৬২৫.৯১	০.৮৭	১০০%
৫	কক্সবাজার	টেকনাফ	২০২.৭৩	৮	৮	১৯২.৫৯	১০.১৪	১০০%
৬	কক্সবাজার	পেকুয়া	২৪২.৪৫	১১	১১	২১৭.৩৩	২৫.১২	১০০%
৭	কক্সবাজার	মহেশখালী	২৯৮.৬৭	১৫	১৫	২৬৮.২১	৩০.৪৬	১০০%
৮	কক্সবাজার	রামু	৩৬৭.৩৬	১৪	১২	৩০৫.৮৯	৬১.৪৭	৮৬%
৯	কুড়িগ্রাম	উলিপুর	৪৫৫.০২	১৪	১৪	৪২২.৯৬	৩২.০৬	১০০%
১০	কুড়িগ্রাম	কুড়িগ্রাম সদর	৩৩১.৫১	১২	১২	২৬৭.১৩	৬৪.৩৮	১০০%
১১	কুড়িগ্রাম	চর রাজিবপুর	৯৭.২৪	৩	২	৬১.৫০	৩৫.৭৪	৬৭%
১২	কুড়িগ্রাম	চিলমারী	১৯৯.১৭	১১	১১	১৮৯.২১	৯.৯৬	১০০%
১৩	কুড়িগ্রাম	নাগেশ্বরী	৩৫১.১৯	১৭	১৭	৩৩৩.৬৩	১৭.৫৬	১০০%
১৪	কুড়িগ্রাম	ফুলবাড়ী	২০০.২৭	১০	১০	১৯০.২১	১০.০৬	১০০%
১৫	কুড়িগ্রাম	ভূঞামারী	৩৪১.২৬	১৪	১৪	৩২৪.০১	১৭.২৫	১০০%
১৬	কুড়িগ্রাম	রাজারহাট	১৪৮.০৭	৮	৭	১১৬.২৬	৩১.৮১	৮৮%
১৭	কুড়িগ্রাম	রৌমারী	২১২.৭৬	৭	৭	১৯৬.১২	১৬.৬৪	১০০%
১৮	কুমিল্লা	আর্দশ সদর কুমিল্লা	২৪৮.২৩	১৭	১৬	২২৯.৯১	১৮.৩২	৯৪%
১৯	কুমিল্লা	কুমিল্লা সদর দক্ষিণ	৫১৬.৬	২৬	২২	৪১৫.৫৫	১০১.০৫	৮৫%
২০	কুমিল্লা	চান্দিনা	৪৬৪.৬২	২০	২০	৪৬৪.৫৫	০.০৭	১০০%
২১	কুমিল্লা	চৌদ্দগ্রাম	৪৩০.৪৫	১৯	১৯	৪৩০.০৫	০.৪০	১০০%
২২	কুমিল্লা	তিতাস	৩২৪.৫৯	১৩	১৩	৩১৯.৫১	৫.০৮	১০০%
২৩	কুমিল্লা	দাউদকান্দি	৫৩০.৩৮	১৯	১৯	৫২৫.৪৯	৪.৮৯	১০০%
২৪	কুমিল্লা	দেবিদ্বার	৫২৫.৪৫	২১	২০	৫০৬.৮৩	১৮.৬২	৯৫%
২৫	কুমিল্লা	নাঙ্গলকোট	৪২৭.১১	২২	২২	৪২৫.৫৫	১.৫৬	১০০%
২৬	কুমিল্লা	বুড়িচং	৩০৪.৩৭	১৭	১৬	৩০১.৬৯	২.৬৮	৯৪%
২৭	কুমিল্লা	বরুড়া	৫৩৪.৫৮	২৪	২৪	৫২৪.৪০	১০.১৮	১০০%
২৮	কুমিল্লা	ব্রাহ্মণপাড়া	২৮৯.৮২	১১	১১	২৮৮.০০	১.৮২	১০০%
২৯	কুমিল্লা	মনোহরগঞ্জ	৩৯৬.২১	১৭	১৭	৩৬৫.৫০	৩০.৭১	১০০%
৩০	কুমিল্লা	মুরাদনগর	৭৬০.৭৭	৩৩	৩৩	৭৬০.৭৭	-	১০০%
৩১	কুমিল্লা	মেঘনা	৩০৭.১২	১১	১০	২২৪.৮৪	৮২.২৮	৯১%
৩২	কুমিল্লা	লাকসাম	২৮৩.৬১	১৬	১৫	২৫৩.১১	৩০.৫০	৯৪%
৩৩	কুমিল্লা	লালমাই	২২৪.৩৭	১৪	১৪	২২৪.৩৩	০.০৪	১০০%
৩৪	কুমিল্লা	হোমনা	১৫৫.৫৩	৭	৭	৯৫.৫২	৬০.০১	১০০%
৩৫	কুষ্টিয়া	কুমারখালী	৩৭৩.১৪	১৮	১৮	৩৫১.৭৮	২১.৩৬	১০০%
৩৬	কুষ্টিয়া	কুষ্টিয়া সদর	৪৭৯.৮২	২০	২০	৪৬২.৯২	১৬.৯০	১০০%
৩৭	কুষ্টিয়া	খোকসা	২৯৮.৯৯	১৩	১৩	২৮৪.০৩	১৪.৯৬	১০০%
৩৮	কুষ্টিয়া	দৌলতপুর	৪৪৭.৪৫	২০	২০	৪২৫.০৩	২২.৪২	১০০%
৩৯	কুষ্টিয়া	ভেড়ামারা	১৮৩.৩২	৬	৫	১৪৩.৩২	৪০.০০	৮৩%
৪০	কুষ্টিয়া	মিরপুর	৪৬০.৭২	২৬	০	-	৪৬০.৭২	০%
৪১	কিশোরগঞ্জ	অষ্টগ্রাম	২৭২.৩১	১১	১১	২৪৬.৬৫	২৫.৬৬	১০০%
৪২	কিশোরগঞ্জ	ইটনা	২৬৪.৪৫	৯	৯	২৫১.২২	১৩.২৩	১০০%
৪৩	কিশোরগঞ্জ	কটিয়াদি	৩০৩.৫৫	১৪	১৪	২৮৮.৩৮	১৫.১৭	১০০%
৪৪	কিশোরগঞ্জ	করিমগঞ্জ	৩০৮.০৫	১২	১২	২৬২.০৬	৪৫.৯৯	১০০%
৪৫	কিশোরগঞ্জ	কুলিয়ারচর	২০৪.২৬	১০	১০	১৯৪.০৩	১০.২৩	১০০%
৪৬	কিশোরগঞ্জ	কিশোরগঞ্জ সদর	৩৯৫.০৮	২২	২২	৩৭৫.১৪	১৯.৯৪	১০০%
৪৭	কিশোরগঞ্জ	তাড়াইল	২৩৩.৯৮	১১	১১	২২২.১৯	১১.৭৯	১০০%
৪৮	কিশোরগঞ্জ	নিকলী	১৫৯.২২	৬	৫	১২৯.৮২	২৯.৪০	৮৩%
৪৯	কিশোরগঞ্জ	পাকুন্দিয়া	২০৯.২২	১২	১২	১৯৮.৭৬	১০.৪৬	১০০%

৫০	কিশোরগঞ্জ	বাজিতপুর	২৮৫.১	১২	১২	২৭০.৮৫	১৪.২৫	১০০%
৫১	কিশোরগঞ্জ	ভৈরব	২৩২.৭৫	৮	৮	২২১.০৭	১১.৬৮	১০০%
৫২	কিশোরগঞ্জ	মিঠামইন	২৫৯.৩১	১০	১০	২৩৬.৮৪	২২.৪৭	১০০%
৫৩	কিশোরগঞ্জ	হোসেনপুর	২৬০.৪৪	২০	২০	২৪৯.৪২	১১.০২	১০০%
৫৪	খুলনা	কয়রা	২৪৬.৯২	৮	৮	২৩৪.৫২	১২.৪০	১০০%
৫৫	খুলনা	ডুমুরিয়া	৪৮৫.৭	২৩	২৩	৪৬১.৩৯	২৪.৩১	১০০%
৫৬	খুলনা	তেরখাদা	২০৯.০১	৮	৮	১৯৮.৫৬	১০.৪৫	১০০%
৫৭	খুলনা	দাকোপ	৩০৮.৪	১৩	১৩	২৯২.৭৮	১৫.৬২	১০০%
৫৮	খুলনা	দিঘলিয়া	২১০.৫৯	৮	৭	১৮৬.৪১	২৪.১৮	৮৮%
৫৯	খুলনা	পাইকগাছা	৩২৬.৮৪	১২	১২	৩১০.৩৭	১৬.৪৭	১০০%
৬০	খুলনা	ফুলতলা	১৪১.৭	৭	৭	১৩৪.৬০	৭.১০	১০০%
৬১	খুলনা	বাটিয়াঘাটা	২৪৪.৪৭	১১	১১	২৩৩.৭৩	১০.৭৪	১০০%
৬২	খুলনা	রুপসা	১৭৪.২৯	৮	৮	১৬৫.৪৬	৮.৮৩	১০০%
৬৩	খাগড়াছড়ি	খাগড়াছড়ি সদর	২০৭.৩৪	৬	৫	১৭০.৩১	৩৭.০৩	৮৩%
৬৪	খাগড়াছড়ি	গুইমারা	১০৯.৩৭	৩	৩	১০৯.২৮	০.০৯	১০০%
৬৫	খাগড়াছড়ি	দিঘীনালা	১৪৬.৯৯	৫	৫	১৪৬.৯৪	০.০৫	১০০%
৬৬	খাগড়াছড়ি	পানছড়ি	১৮৩.৪৮	৮	৭	১৬৩.১৪	২০.৩৪	৮৮%
৬৭	খাগড়াছড়ি	মহালছড়ি	১৪০.১২	৪	৪	১৪০.০৫	০.০৭	১০০%
৬৮	খাগড়াছড়ি	মাটিরগাঙ্গা	২৬৮.৮৫	৮	৮	২৬৮.৬৭	০.১৮	১০০%
৬৯	খাগড়াছড়ি	মানিকছড়ি	১৪০.১২	৪	৪	১৪০.০৮	০.০৪	১০০%
৭০	খাগড়াছড়ি	রামগড়	১০৯.৩৭	৩	২	৭৭.৫৩	৩১.৮৪	৬৭%
৭১	খাগড়াছড়ি	লক্ষীছড়ি	১০৩.৬৭	৩	২	৮২.১০	২১.৫৭	৬৭%
৭২	গাইবান্ধা	গাইবান্ধা সদর	৫৩১.৮২	২১	২১	৫০৪.৯৪	২৬.৮৮	১০০%
৭৩	গাইবান্ধা	গোবিন্দগঞ্জ	৩৫৩.১৭	১৮	১৮	৩৩৫.৩৪	১৭.৮৩	১০০%
৭৪	গাইবান্ধা	পলাশবাড়ী	১৮৭.৮৩	১৩	১৩	১৭৭.৭৩	১০.১০	১০০%
৭৫	গাইবান্ধা	ফুলছড়ি	০	০	০	-	-	০%
৭৬	গাইবান্ধা	সুন্দরগঞ্জ	৩১০.১	১২	১২	২৯৪.১৮	১৫.৯২	১০০%
৭৭	গাইবান্ধা	সাঘাটা	১৯৭.৪৪	৮	৮	১৮৭.২২	১০.২২	১০০%
৭৮	গাইবান্ধা	সাদুল্লাপুর	২২১.১	১১	৯	২০৭.৪০	১৩.৭০	৮২%
৭৯	গাজীপুর	কাপাসিয়া	৩৬৩.৬২	১৬	১৫	৩১৮.৩৩	৪৫.২৯	৯৪%
৮০	গাজীপুর	কালিয়াকৈর	৩২৭.৪	২১	২১	৩১০.৯৯	১৬.৪১	১০০%
৮১	গাজীপুর	কালীগঞ্জ	২৩৩.৫২	১১	৯	১৮১.৫৩	৫১.৯৯	৮২%
৮২	গাজীপুর	গাজীপুর সদর	১১২.০৫	৭	৫	৮৩.৫১	২৮.৫৪	৭১%
৮৩	গাজীপুর	শ্রীপুর	২৬৮.৬৫	১২	১২	২৫৭.৪০	১১.২৫	১০০%
৮৪	গোপালগঞ্জ	কাশিয়ানী	৪৯১.৫২	২১	২১	৪৬৬.৮৬	২৪.৬৬	১০০%
৮৫	গোপালগঞ্জ	কোটালীপাড়া	৩,২৬১.৫৭	৮৫	৩৩	৬৬১.২৪	২,৬০০.৩৩	৩৯%
৮৬	গোপালগঞ্জ	গোপালগঞ্জ সদর	৭৩৯.০৩	৩০	৩০	৭০১.৯৯	৩৭.০৪	১০০%
৮৭	গোপালগঞ্জ	টুঙ্গীপাড়া	৩০৪.৬৩	১৭	৮	১৫৩.৩৯	১৫১.২৪	৪৭%
৮৮	গোপালগঞ্জ	মুকসুদপুর	৫৭১.১১	২৬	২৫	৫১৫.৩৯	৫৫.৭২	৯৬%
৮৯	চট্টগ্রাম	আনোয়ারা	২৬২.৫৫	১১	১১	২৫০.৪২	১২.১৩	১০০%
৯০	চট্টগ্রাম	কর্ণফুলী	১৫২.১৮	১০	১০	১৪৪.৫৮	৭.৬০	১০০%
৯১	চট্টগ্রাম	চন্দনাইশ	৩১৬.৯১	১৩	১৩	৩০২.২৯	১৪.৬২	১০০%
৯২	চট্টগ্রাম	পটিয়া	৬৪০.৫২	৩৬	৩৬	৫৫৮.১৯	৮২.৩৩	১০০%
৯৩	চট্টগ্রাম	ফটিকছড়ি	৬৩৮.১৯	২৭	২৬	৬১৪.২৮	২৩.৯১	৯৬%
৯৪	চট্টগ্রাম	বৈশখালী	৫৪৮.৪২	২৫	২৫	৫২৩.৬৩	২৪.৭৯	১০০%
৯৫	চট্টগ্রাম	বোয়ালখালী	২৮০.৩৪	১২	১২	২৬৬.২৬	১৪.০৮	১০০%
৯৬	চট্টগ্রাম	মীরসরাই	৫৬৯.২৯	২২	২২	৫৩৯.২৯	৩০.০০	১০০%
৯৭	চট্টগ্রাম	রাউজান	৪৫৩.৪৩	১৮	১৮	৪৫০.১৪	৩.২৯	১০০%
৯৮	চট্টগ্রাম	রাঙ্গুনিয়া	৫২৭.৩৫	২৩	২৩	৫২৭.১২	০.২৩	১০০%
৯৯	চট্টগ্রাম	লোহাগাড়া	৩০৬.০৮	১৪	১৪	২৭৯.৬৭	২৬.৪১	১০০%
১০০	চট্টগ্রাম	সন্দ্বীপ	৫৩৩.০৩	২৬	২৬	৪৮৭.৯৮	৪৫.০৫	১০০%
১০১	চট্টগ্রাম	সাতকানিয়া	৩৩৭.০৫	১৩	১৩	৩২০.০৮	১৬.৯৭	১০০%
১০২	চট্টগ্রাম	সীতাকুন্ড	৩৮১.২৫	২৬	২৪	৩৫৫.১৫	২৬.১০	৯২%
১০৩	চট্টগ্রাম	হাটহাজারী	৪৬৯.১৬	২২	২২	৪৬৫.০১	৪.১৫	১০০%

১০৪	চুয়াডাঙ্গা	আলমডাঙ্গা	২৯০.৩৬	১৫	১৪	২৩৩.৬৯	৫৬.৬৭	৯৩%
১০৫	চুয়াডাঙ্গা	চুয়াডাঙ্গা সদর	১২৮.৮৮	৫	৫	১২২.৪৪	৬.৪৪	১০০%
১০৬	চুয়াডাঙ্গা	জীবননগর	১৬৫.১২	১০	১০	১৫৬.৮৩	৮.২৯	১০০%
১০৭	চুয়াডাঙ্গা	দামুরহাট	২৫৮.৫৮	১৮	১৮	২৪৫.৪৯	১৩.০৯	১০০%
১০৮	চাঁদপুর	ককুয়া	৪২৯.১৩	২১	১৭	৩৬৭.০৭	৬২.০৬	৮১%
১০৯	চাঁদপুর	চাঁদপুর সদর	৪৮৩.২১	২১	২১	৪৮২.২৩	০.৯৮	১০০%
১১০	চাঁদপুর	ফরিদগঞ্জ	৫৩০.৮৮	২৮	২৮	৫০৪.৩৩	২৬.৫৫	১০০%
১১১	চাঁদপুর	মতলব উত্তর	৪৯৩.৪২	২৫	২৫	৪৯২.৫৭	০.৮৫	১০০%
১১২	চাঁদপুর	মতলব দক্ষিণ	২২৬	১৩	১৩	২২৪.৬০	১.৪০	১০০%
১১৩	চাঁদপুর	শাহরাস্তি	৩৫৩.৭১	১৬	১৬	৩৩৬.০২	১৭.৬৯	১০০%
১১৪	চাঁদপুর	হাইমচর	৫৯৩.২৪	২১	২১	৫৭৫.১৬	১৮.০৮	১০০%
১১৫	চাঁদপুর	হাজীগঞ্জ	৪৬৩.৭৮	১৮	১৮	৪৬৩.৭১	০.০৭	১০০%
১১৬	চাঁপাই নবাবগঞ্জ	গোমস্তাপুর	২৭৮.২৬	১৪	১৪	২৬৩.৪৩	১৪.৮৩	১০০%
১১৭	চাঁপাই নবাবগঞ্জ	চাঁপাই নবাবগঞ্জ সদর	৪৬২.১২	১৭	১৭	৪৩৮.৫৭	২৩.৫৫	১০০%
১১৮	চাঁপাই নবাবগঞ্জ	নাচোল	১৩৬.১১	৬	৬	১২৯.১৮	৬.৯৩	১০০%
১১৯	চাঁপাই নবাবগঞ্জ	ভোলাহাট	১৫২.২৯	৫	৫	১৪৪.৪২	৭.৮৭	১০০%
১২০	চাঁপাই নবাবগঞ্জ	শিবগঞ্জ	৫১০.৮৮	২৪	২৪	৪৯১.১১	১৯.৭৭	১০০%
১২১	জয়পুরহাট	আক্কেলপুর	১০৯	৬	৬	১০৩.০৩	৫.৯৭	১০০%
১২২	জয়পুরহাট	ক্ষেতলাল	১১৭.৮	৮	৮	১১৬.৩৫	১.৪৫	১০০%
১২৩	জয়পুরহাট	কালাই	১০৩.০৯	৭	৭	৮৪.৮০	১৮.২৯	১০০%
১২৪	জয়পুরহাট	জয়পুরহাট সদর	১৯৪.৪৮	১৩	১৩	১৮১.৯৬	১২.৫২	১০০%
১২৫	জয়পুরহাট	পাঁচবিবি	১৭৮.০৯	৯	৯	১৬৫.৩২	১২.৭৭	১০০%
১২৬	জামালপুর	ইসলামপুর	৪২১.৩৯	১৩	১৩	৪০০.৩২	২১.০৭	১০০%
১২৭	জামালপুর	জামালপুর সদর	৫১৯.৩৪	২২	২২	৪৭৯.৭৪	৩৯.৬০	১০০%
১২৮	জামালপুর	দেওয়ানগঞ্জ	২৮৫.১৬	৯	৯	২৭০.৯০	১৪.২৬	১০০%
১২৯	জামালপুর	বকশীগঞ্জ	২৪৪.৬২	৮	৮	২৩২.৩৯	১২.২৩	১০০%
১৩০	জামালপুর	মাদারগঞ্জ	২১৭.৮৮	৮	৮	২০৬.৯৯	১০.৮৯	১০০%
১৩১	জামালপুর	মেলান্দহ	৩৪২.৬৫	১৩	১৩	৩২৫.৬৪	১৭.০১	১০০%
১৩২	জামালপুর	সরিষাবাড়ী	২৬৫.৩৯	৯	৯	২৬৫.০৪	০.৩৫	১০০%
১৩৩	ঝালকাঠি	কাঠালিয়া	২০৬.৪৮	৯	৭	১৪৭.৭০	৫৮.৭৮	৭৮%
১৩৪	ঝালকাঠি	ঝালকাঠি সদর	৩৭৫.৪৫	১৯	১৮	৩৫৪.৭৪	২০.৭১	৯৫%
১৩৫	ঝালকাঠি	নলছিটি	৩৫৮.২৮	১৮	১৮	৩৫৭.৭৫	০.৫৩	১০০%
১৩৬	ঝালকাঠি	রাজাপুর	২১৯.৮৩	১২	১২	২০৮.৮৪	১০.৯৯	১০০%
১৩৭	ঝিনাইদহ	কালিগঞ্জ	২৫৯.০৭	১৩	১৩	২৪৬.১৯	১২.৮৮	১০০%
১৩৮	ঝিনাইদহ	কোটচাঁদপুর	১৮৫.৩৭	১১	১১	১৭৮.১৭	৭.২০	১০০%
১৩৯	ঝিনাইদহ	ঝিনাইদহ সদর	৫৬৭.৯৪	৩৪	৩৪	৫৩১.৩১	৩৬.৬৩	১০০%
১৪০	ঝিনাইদহ	মহেশপুর	৪১০.০৪	২২	২২	৩৯৭.৪০	১২.৬৪	১০০%
১৪১	ঝিনাইদহ	শৈলকুপা	৪৮১.১৪	২১	২১	৪৭২.২৩	৮.৯১	১০০%
১৪২	ঝিনাইদহ	হরিণাকুন্ড	২৮৩.০৫	১৪	১৪	২৬৮.৯০	১৪.১৫	১০০%
১৪৩	টাঙ্গাইল	কালিহাতী	৪৮৩.৫২	১৯	১৮	৪২৫.৬৮	৫৭.৮৪	৯৫%
১৪৪	টাঙ্গাইল	গোপালপুর	২৫৩.৩৩	১২	১২	২৪০.৫৭	১২.৭৬	১০০%
১৪৫	টাঙ্গাইল	ঘাটাইল	৩৮১.৬১	১২	১১	৩৩৮.৬৫	৪২.৯৬	৯২%
১৪৬	টাঙ্গাইল	টাঙ্গাইল সদর	৪১১.৮৭	১৩	১৩	৩৯১.২৬	২০.৬১	১০০%
১৪৭	টাঙ্গাইল	দেলদুয়ার	২৭৭.৪	১০	১০	২৬৩.৪৬	১৩.৯৪	১০০%
১৪৮	টাঙ্গাইল	ধনবাড়ী	২৪৯.১৩	১২	১২	২৩৬.৬৭	১২.৪৬	১০০%
১৪৯	টাঙ্গাইল	নাগরপুর	৪০৪.৭১	১৫	১৫	৩৬৯.৩৩	৩৫.৩৮	১০০%
১৫০	টাঙ্গাইল	বাসাইল	২০৫.২৫	৮	৮	১৮৮.৯৯	১৬.২৬	১০০%
১৫১	টাঙ্গাইল	ভূঞাপুর	২০৬.৯৩	৭	৭	১৯৬.৫৮	১০.৩৫	১০০%
১৫২	টাঙ্গাইল	মধুপুর	২১৩.৬৫	১০	১০	২০২.৯১	১০.৭৪	১০০%
১৫৩	টাঙ্গাইল	মির্জাপুর	৫০১.৪৫	২৪	২১	৪২৪.৪১	৭৭.০৪	৮৮%
১৫৪	টাঙ্গাইল	সখিপুর	২৭৬.৩১	১১	১১	২৬২.২৯	১৪.০২	১০০%
১৫৫	ঠাকুরগাঁও	ঠাকুরগাঁও সদর	৩৭৫.২	১৬	১৬	৩৫৬.৪৪	১৮.৭৬	১০০%
১৫৬	ঠাকুরগাঁও	পীরগঞ্জ	৩৩৫.৬৫	১৭	১৭	৩১৮.৮৬	১৬.৭৯	১০০%
১৫৭	ঠাকুরগাঁও	বালিয়াডাঙ্গী	২৫৭.০৪	১০	১০	২৪৪.১৮	১২.৮৬	১০০%

১৫৮	ঠাকুরগাঁও	রাণীশংকৈল	২৮৩.২	১০	১০	২৫২.৯৯	৩০.২১	১০০%
১৫৯	ঠাকুরগাঁও	হরিপুর	১৯২.৮১	৭	৭	১৮৩.১৭	৯.৬৪	১০০%
১৬০	ঢাকা	কেরানীগঞ্জ	৩৯৭.৯৬	১৫	১৫	৩৯৭.৪৩	০.৫৩	১০০%
১৬১	ঢাকা	দোহার	২২৯.৫	১০	১০	২২৯.৪০	০.১০	১০০%
১৬২	ঢাকা	ধামরাই	৫৪৪.০৬	২১	২১	৫৪২.৯৮	১.০৮	১০০%
১৬৩	ঢাকা	নবাবগঞ্জ	৫০৫.১	২৫	২৫	৫০৪.৯৩	০.১৭	১০০%
১৬৪	ঢাকা	সাভার	২৮৭.১৬	১১	৭	২১৭.৪৭	৬৯.৬৯	৬৪%
১৬৫	দিনাজপুর	কাহারোল	১৯৮.০৭	৭	৭	১৮৮.১৭	৯.৯০	১০০%
১৬৬	দিনাজপুর	খানসামা	১৯৪.৫৯	৭	৭	১৮৪.৭৩	৯.৮৬	১০০%
১৬৭	দিনাজপুর	ঘোড়াঘাট	১১২.৬১	৬	৬	১০৬.৯৮	৫.৬৩	১০০%
১৬৮	দিনাজপুর	চিরিরবন্দর	৪৭৫.৭৮	১৯	১৯	৪৫১.৯৯	২৩.৭৯	১০০%
১৬৯	দিনাজপুর	দিনাজপুর সদর	৩২৮.১৯	১৩	১৩	৩১১.৬৭	১৬.৫২	১০০%
১৭০	দিনাজপুর	নবাবগঞ্জ	৩০৬.০৮	১৪	১৪	২৮৯.২৭	১৬.৮১	১০০%
১৭১	দিনাজপুর	পার্বতীপুর	৩২৩.২৮	১৪	১০	২২৮.৩৬	৯৪.৯২	৭১%
১৭২	দিনাজপুর	ফুলবাড়ী	২৩১.০২	১১	৮	১৬৪.৩৬	৬৬.৬৬	৭৩%
১৭৩	দিনাজপুর	বিরল	৩৬৬.৮৮	১৮	১৮	৩৪৮.৫২	১৮.৩৬	১০০%
১৭৪	দিনাজপুর	বিরামপুর	১৪৫.৪৭	৬	৬	১৪৪.৫৪	০.৯৩	১০০%
১৭৫	দিনাজপুর	বীরগঞ্জ	৩৯২.২১	১৪	১৪	৩৭১.৭৪	২০.৪৭	১০০%
১৭৬	দিনাজপুর	বোচাগঞ্জ	১৯৩.৯৯	৮	৮	১৮৪.২৬	৯.৭৩	১০০%
১৭৭	দিনাজপুর	হাকিমপুর	৭২.২৪	৫	৫	৬৯.৩৮	২.৮৬	১০০%
১৭৮	নওগাঁ	আত্রাই	২৭৬.৩৫	১১	১১	২৪৭.৪০	২৮.৯৫	১০০%
১৭৯	নওগাঁ	ধামুরহাট	২৬১.৮৪	১১	১১	২৪৯.৮১	১২.০৩	১০০%
১৮০	নওগাঁ	নওগাঁ সদর	৩৯২.৩৫	১৬	১৬	৩৭২.৪৭	১৯.৮৮	১০০%
১৮১	নওগাঁ	নিয়ামতপুর	২৬১.৯৮	১১	১১	২৪০.৪৩	২১.৫৫	১০০%
১৮২	নওগাঁ	পল্লীতলা	২৬০.৬৬	১৫	১৫	২৫০.৫৯	১০.০৭	১০০%
১৮৩	নওগাঁ	পোরশা	১১৪.৯১	৪	৪	১০৫.৬৪	৯.২৭	১০০%
১৮৪	নওগাঁ	বদলগাছী	২২৯.২৪	১২	১২	২১৫.৮১	১৩.৪৩	১০০%
১৮৫	নওগাঁ	মহাদেবপুর	৩৩৭.৫২	১৮	১৭	২৯১.৬৯	৪৫.৮৩	৯৪%
১৮৬	নওগাঁ	মান্দা	৪৮২.২৩	১৭	১৭	৪৪৩.৮৩	৩৮.৪০	১০০%
১৮৭	নওগাঁ	রাণীনগর	২৬১.২১	১৩	১৩	২৪০.৫১	২০.৭০	১০০%
১৮৮	নওগাঁ	সাপাহার	২০৫.৭৭	৯	৯	১৯৬.৩৪	৯.৪৩	১০০%
১৮৯	নড়াইল	কালিয়া	৪৫১.৫১	১৬	১৬	৪৪৬.২৮	৫.২৩	১০০%
১৯০	নড়াইল	নড়াইল সদর	৪৫৬.৭৫	১৯	১৬	৩৭৬.২৪	৮০.৫১	৮৪%
১৯১	নড়াইল	লোহাগড়া	৪১৯.১১	১৬	১১	৩০৫.২৩	১১৩.৮৮	৬৯%
১৯২	নরসিংদী	নরসিংদী সদর	৫০৩.৭১	২৫	২৫	৪২৯.১৩	৭৪.৫৮	১০০%
১৯৩	নরসিংদী	পলাশ	১৪৩.০৩	৭	৭	১৪৩.০৩	-	১০০%
১৯৪	নরসিংদী	বেলাব	২৫১.১১	১৩	১২	১৮৭.৬৪	৬৩.৪৭	৯২%
১৯৫	নরসিংদী	মনোহরদী	৪২৯.৩৩	১৯	১৯	৪২২.৩৩	৭.০০	১০০%
১৯৬	নরসিংদী	রায়পুরা	৬৪৯.১২	৩২	৩২	৬২৬.৩৯	২২.৭৩	১০০%
১৯৭	নরসিংদী	শিবপুর	৩০০.০১	১৫	১২	২০৪.৬৪	৯৫.৩৭	৮০%
১৯৮	নাটোর	গুরুদাসপুর	১৮১.৫৬	৯	৯	১৭২.৪২	৯.১৪	১০০%
১৯৯	নাটোর	নলডাঙ্গা	১৬৬.১৯	৬	৬	১৫৮.৩৮	৭.৮১	১০০%
২০০	নাটোর	নাটোর সদর	২২৭.৯৮	১১	১১	২১৬.৪৬	১১.৫২	১০০%
২০১	নাটোর	বড়াইগ্রাম	২০৩.৯১	১২	১২	১৯৩.৬৪	১০.২৭	১০০%
২০২	নাটোর	বাগাতিপাড়া	১৬৮.৬৬	৯	৯	১৬০.১৭	৮.৪৯	১০০%
২০৩	নাটোর	লালপুর	২২৪.৯৫	৯	৮	১৯৭.৪৬	২৭.৪৯	৮৯%
২০৪	নাটোর	সিংড়া	৩৯৫.৪৩	১৩	৫	১৯১.৬৪	২০৩.৭৯	৩৮%
২০৫	নারায়ণগঞ্জ	আড়াইহাজার	৩২৮.৬	১৪	৯	২২৩.৭৬	১০৪.৮৪	৬৪%
২০৬	নারায়ণগঞ্জ	নারায়ণগঞ্জ সদর	১০৪.৫৯	৫	৪	৯২.৭৭	১১.৮২	৮০%
২০৭	নারায়ণগঞ্জ	বন্দর	১০৮.২৩	৪	৩	৭২.০৩	৩৬.২০	৭৫%
২০৮	নারায়ণগঞ্জ	রুপগঞ্জ	২০৬.৬৭	১১	১০	১৬০.০০	৪৬.৬৭	৯১%
২০৯	নারায়ণগঞ্জ	সোনারগাঁও	৩২৬.৭৭	১৩	৬	১৯৪.৪২	১৩২.৩৫	৪৬%
২১০	নীলফামারী	কিশোরগঞ্জ	৩০৯.৪৩	১৬	১৬	২৯৩.৯৬	১৫.৪৭	১০০%
২১১	নীলফামারী	জলঢাকা	৩৮০.২৬	১৫	১৫	৩৬১.২৪	১৯.০২	১০০%

২১২	নীলফামারী	ডিমলা	৩৬৩.৪২	১৩	১৩	৩৫৮.৫৮	৪.৮৪	১০০%
২১৩	নীলফামারী	ডোমার	৩৪৪.৩১	১৩	১৩	২৫৮.০০	৮৬.৩১	১০০%
২১৪	নীলফামারী	নীলফামারী সদর	৩৯৩.২৮	১৭	১৭	৩৭৩.৪৭	১৯.৮১	১০০%
২১৫	নীলফামারী	সৈয়দপুর	১৭৮.০৮	১০	১০	১৬৪.১৮	১৩.৯০	১০০%
২১৬	নেত্রকোনা	আটপাড়া	২৫৪.৪	১৪	১৪	২৪১.৬৮	১২.৭২	১০০%
২১৭	নেত্রকোনা	কলমাকান্দা	২৭৬.৭৬	১০	১০	২৬২.৯২	১৩.৮৪	১০০%
২১৮	নেত্রকোনা	কেন্দুয়া	৪৬১.৫	২২	২১	৪২৮.০৬	৩৩.৪৪	৯৫%
২১৯	নেত্রকোনা	খালিয়াজুড়ী	২১৪.২৬	৯	৯	১৫৬.১৮	৫৮.০৮	১০০%
২২০	নেত্রকোনা	দুর্গাপুর	২৪৫.১৭	৮	৮	২৩৩.৬৪	১১.৫৩	১০০%
২২১	নেত্রকোনা	নেত্রকোনা সদর	৪১৭.৯৩	১৪	১৪	৩৯৯.২২	১৮.৭১	১০০%
২২২	নেত্রকোনা	পূর্বধলা	৩৯৭.১২	১৯	১৯	৩৭৬.৯৮	২০.১৪	১০০%
২২৩	নেত্রকোনা	বারহাট্টা	২৫১.২৮	১০	১০	২৩৮.৭২	১২.৫৬	১০০%
২২৪	নেত্রকোনা	মদন	২৯৩.৫৯	১৯	১৮	২৬৫.৩৪	২৮.২৫	৯৫%
২২৫	নেত্রকোনা	মোহনগঞ্জ	২৪১.৩৭	৯	৮	২০৭.৬২	৩৩.৭৫	৮৯%
২২৬	নোয়াখালী	কবিরহাট	২৪২.২৩	৯	৯	১৯১.৫৫	৫০.৬৮	১০০%
২২৭	নোয়াখালী	কোম্পানীগঞ্জ	২৭৭.৬৯	১২	১১	২৫০.২৪	২৭.৪৫	৯২%
২২৮	নোয়াখালী	চাটখিল	২৯৬.৫	১৪	১৪	২৯১.৬৮	৪.৮২	১০০%
২২৯	নোয়াখালী	নোয়াখালী সদর	৪৬৯.৩২	১৮	১৮	৪৫৮.৫৮	১০.৭৪	১০০%
২৩০	নোয়াখালী	বেগমগঞ্জ	৪৭২.৭৯	২০	২০	৪২৬.৭৯	৪৬.০০	১০০%
২৩১	নোয়াখালী	সুবর্ণচর	২৭০.৩৭	১০	১০	২৬৯.৮২	০.৫৫	১০০%
২৩২	নোয়াখালী	সেনবাগ	৩১৬.৯৯	১৬	১৬	৩০৩.৮২	১৩.১৭	১০০%
২৩৩	নোয়াখালী	সোনাইমুড়ী	৩৩৮.০২	১৩	১৩	৩২৮.০২	১০.০০	১০০%
২৩৪	নোয়াখালী	হাতিয়া	৪২৫.৪	১৭	১৭	৪১৮.১৭	৭.২৩	১০০%
২৩৫	পঞ্চগড়	আটোয়ারী	২০৪.৪৪	৭	৭	১৯৩.১০	১১.৩৪	১০০%
২৩৬	পঞ্চগড়	তেঁতুলিয়া	২৩০.৩৫	৯	৯	১৮৩.৭৫	৪৬.৬০	১০০%
২৩৭	পঞ্চগড়	দেবীগঞ্জ	৩২৯.৫৭	১১	১১	৩০৬.৭৬	২২.৮১	১০০%
২৩৮	পঞ্চগড়	পঞ্চগড় সদর	৩৩১.৩৬	১২	১২	৩১৩.৫৫	১৭.৮১	১০০%
২৩৯	পঞ্চগড়	বোদা	৩৩০.৫৭	১২	১২	২৫২.২৩	৭৮.৩৪	১০০%
২৪০	পটুয়াখালী	কলাপাড়া	৪০৭.৭৬	১৪	১৩	৩১০.৯০	৯৬.৮৬	৯৩%
২৪১	পটুয়াখালী	গলাচিপা	৪৪৭.২৩	১৪	১৪	৪১৪.৮৭	৩২.৩৬	১০০%
২৪২	পটুয়াখালী	দুমকী	১৭৬.৬৭	৭	৭	১৫৩.৩৭	২৩.৩০	১০০%
২৪৩	পটুয়াখালী	দশমিনা	২০৯.৫৬	৮	৮	১৯৯.০৮	১০.৪৮	১০০%
২৪৪	পটুয়াখালী	পটুয়াখালী সদর	৪৩৪.০৫	১৭	১৭	৪০০.৭০	৩৩.৩৫	১০০%
২৪৫	পটুয়াখালী	বাউফল	৪৯১.৫৮	২১	২১	৪৫৬.৬৬	৩৪.৯২	১০০%
২৪৬	পটুয়াখালী	মির্জাগঞ্জ	২১২.২১	৭	৭	২০১.৫৩	১০.৬৮	১০০%
২৪৭	পটুয়াখালী	রাঙ্গাবালী	১৯৪.৪৯	৬	৪	১৩৯.৯৩	৫৪.৫৬	৬৭%
২৪৮	পাবনা	আটঘরিয়া	১৬৭.১৬	৭	৭	১৫৮.৭৭	৮.৩৯	১০০%
২৪৯	পাবনা	ঈশ্বরদী	২৫০.৮২	১১	১১	২৩৬.৯৪	১৩.৮৮	১০০%
২৫০	পাবনা	চাটমোহর	৩০১.৬৪	১১	১১	২৮২.৩৫	১৯.২৯	১০০%
২৫১	পাবনা	পাবনা সদর	৩৪৬.৩	১৫	১৪	৩০৪.৩৮	৪১.৯২	৯৩%
২৫২	পাবনা	ফরিদপুর	১৮৩.৫৭	৬	৬	১৭৪.৩৯	৯.১৮	১০০%
২৫৩	পাবনা	বেড়া	২৯৪.০৮	১২	১২	২৯৩.০২	১.০৬	১০০%
২৫৪	পাবনা	ভাঙ্গুরা	২০৮.৩২	৮	৬	১৭১.৬১	৩৬.৭১	৭৫%
২৫৫	পাবনা	সুজানগর	৩০৩.৯৯	১০	১০	২৮৮.৩৩	১৫.৬৬	১০০%
২৫৬	পাবনা	সাঁথিয়া	২১৩.৪৯	৭	৭	২০৪.১১	৯.৩৮	১০০%
২৫৭	পিরোজপুর	ইন্দুরকানী	১১৫.২	৬	৬	১০৯.৪৪	৫.৭৬	১০০%
২৫৮	পিরোজপুর	কাউখালী	১৬৯.৮৬	৬	৩	১০৫.৫৭	৬৪.২৯	৫০%
২৫৯	পিরোজপুর	নাজিরপুর	৩০৯.১২	১১	১১	৩০৯.১২	-	১০০%
২৬০	পিরোজপুর	নেছারাবাদ	৩৩২.২৩	১৪	১৪	৩৩১.৯৬	০.২৭	১০০%
২৬১	পিরোজপুর	পিরোজপুর সদর	১৮৪.২৩	৯	৯	১৭৩.৫৬	১০.৬৭	১০০%
২৬২	পিরোজপুর	ভান্ডারিয়া	২২৬.০৭	৯	৯	২১৪.৭৭	১১.৩০	১০০%
২৬৩	পিরোজপুর	মঠবাড়িয়া	৩৭৮.০১	১৭	১৭	৩৫৪.৯৫	২৩.০৬	১০০%
২৬৪	ফরিদপুর	আলফাডাঙ্গা	২১০.৫৭	৭	৭	২০০.০৪	১০.৫৩	১০০%
২৬৫	ফরিদপুর	চরভদ্রাসন	১৩৫.৫৪	৫	৪	৯৭.৯৭	৮০%	

							৩৭.৫৭	
২৬৬	ফরিদপুর	নগরকান্দা	৩১৬.৬৫	১১	১১	৩১৬.৬৪	০.০১	১০০%
২৬৭	ফরিদপুর	ফরিদপুর সদর	৩৯০.৯৩	১৪	১৪	৩৯০.৯৩	-	১০০%
২৬৮	ফরিদপুর	বোয়ালমারী	৩৮৮.৮৩	১৫	১৫	৩৬৯.৩৬	১৯.৪৭	১০০%
২৬৯	ফরিদপুর	ভাঙ্গা	৪১৭.৪২	১৬	১৬	৩৯৬.১৯	২১.২৩	১০০%
২৭০	ফরিদপুর	মধুখালী	৩৭৯.০৮	১৫	১৫	৩৬০.০৬	১৯.০২	১০০%
২৭১	ফরিদপুর	সদরপুর	৩১৬.৪৬	১৩	১৩	৩০০.৪৬	১৬.০০	১০০%
২৭২	ফরিদপুর	সালথা	২৮৬.৯২	১৪	১৪	২৮৬.৯১	০.০১	১০০%
২৭৩	ফেণী	ছাগলনাইয়া	১৩৪.৯৬	৯	৯	১৩৪.৯৬	-	১০০%
২৭৪	ফেণী	দাগনভূঞা	২৮৫.৪৪	১৩	১২	২০০.২৫	৮৫.১৯	৯২%
২৭৫	ফেণী	পরশুরাম	৪৬.০৮	৩	০	-	৪৬.০৮	০%
২৭৬	ফেণী	ফুলগাজী	২২৩.১	১২	১২	২২২.৪৫	০.৬৫	১০০%
২৭৭	ফেণী	ফেণী সদর	৪৩১.২১	২৩	২৩	৪৩১.২০	০.০১	১০০%
২৭৮	ফেণী	সোনাগাজী	১৫২.৯২	৮	৭	১২৬.০৯	২৬.৮৩	৮৮%
২৭৯	বগুড়া	আদমদিঘী	২১৫.৮৭	১৬	১৬	২০৫.১০	১০.৭৭	১০০%
২৮০	বগুড়া	কাহালু	১৮২.৪১	১৩	১২	১৬০.৬৫	২১.৭৬	৯২%
২৮১	বগুড়া	গাবতলী	৩৮১.৪৩	১৯	১৯	৩৬৪.২২	১৭.২১	১০০%
২৮২	বগুড়া	ধুনট	৩৪৪.২২	১২	১২	৩৪৩.০০	১.২২	১০০%
২৮৩	বগুড়া	ধুপচাচিয়া	১৫১.৮৩	১১	১১	১৪৪.৪৫	৭.৩৮	১০০%
২৮৪	বগুড়া	নন্দীগ্রাম	১২৩.৭৯	৮	৮	১১৭.৬০	৬.১৯	১০০%
২৮৫	বগুড়া	বগুড়া সদর	৩৪৯.২	১৫	১৫	৩৩২.৬৭	১৬.৫৩	১০০%
২৮৬	বগুড়া	শাহজাহানপুর	২৯১.২৫	১৯	১৯	২৭৬.৬৮	১৪.৫৭	১০০%
২৮৭	বগুড়া	শিবগঞ্জ	৩৮৭.৪	২৬	২৬	৩৬৮.০৩	১৯.৩৭	১০০%
২৮৮	বগুড়া	শেরপুর	২৯১.১৮	১২	১২	২৮৯.৬২	১.৫৬	১০০%
২৮৯	বগুড়া	সারিয়াকান্দি	৩৯১.৮৪	১৩	১৩	৩৭১.৩২	২০.৫২	১০০%
২৯০	বগুড়া	সোনাতলা	১৯৬.৩৭	১০	৯	১৬৯.৪৯	২৬.৮৮	৯০%
২৯১	বরগুনা	আমতলী	২৪৯.৭২	৮	৮	২৩৭.২৩	১২.৪৯	১০০%
২৯২	বরগুনা	তালতলী	২৪৩.৩	৮	৮	২৩১.০১	১২.২৯	১০০%
২৯৩	বরগুনা	পাথরঘাটা	২৩০.১	১০	৯	২০৬.৩০	২৩.৮০	৯০%
২৯৪	বরগুনা	বরগুনা সদর	৩৪২.০২	২০	২০	৩২৪.৯১	১৭.১১	১০০%
২৯৫	বরগুনা	বামনা	১৪২.৮৯	৭	৭	১৩৪.৭৫	৮.১৪	১০০%
২৯৬	বরগুনা	বেতাগী	২৩১.২৯	৮	৭	১৮৯.৬৮	৪১.৬১	৮৮%
২৯৭	ব্রাহ্মণবাড়িয়া	আখাউড়া	১৭১.৮৬	৮	৮	১৬৩.২৬	৮.৬০	১০০%
২৯৮	ব্রাহ্মণবাড়িয়া	আশুগঞ্জ	২৭৬.৫৯	১৬	১৬	২৬১.০০	১৫.৫৯	১০০%
২৯৯	ব্রাহ্মণবাড়িয়া	কসবা	৩৫৩.৮২	১৫	১৫	৩৩৬.০৮	১৭.৭৪	১০০%
৩০০	ব্রাহ্মণবাড়িয়া	নবীনগর	৭১০.৯২	২৫	২৫	৬৭৪.৩৩	৩৬.৫৯	১০০%
৩০১	ব্রাহ্মণবাড়িয়া	নাসিরনগর	৪৫২.৬	২২	২২	৪২৯.৯৩	২২.৬৭	১০০%
৩০২	ব্রাহ্মণবাড়িয়া	ব্রাহ্মণবাড়িয়া সদর	৩৬৫.২৯	১৫	১৫	৩৪৮.৩৭	১৬.৯২	১০০%
৩০৩	ব্রাহ্মণবাড়িয়া	বাঞ্চারামপুর	৪৩৯.৮৪	১৭	১৭	৪১৭.৮২	২২.০২	১০০%
৩০৪	ব্রাহ্মণবাড়িয়া	বিজয়নগর	৩৪১.৩৮	১৬	১৬	৩২৪.৩০	১৭.০৮	১০০%
৩০৫	ব্রাহ্মণবাড়িয়া	সরাইল	৩২২.০২	১৫	১৫	৩০৫.৬৮	১৬.৩৪	১০০%
৩০৬	বরিশাল	আগৈলঝাড়া	১৮৫.১	৮	৮	১৮৫.০৭	০.০৩	১০০%
৩০৭	বরিশাল	উজিরপুর	৩০২.২৩	১০	৮	২২৭.০৭	৭৫.১৬	৮০%
৩০৮	বরিশাল	গৌরনদী	২৩৪.০৪	৯	৯	২২৩.৮৪	১০.২০	১০০%
৩০৯	বরিশাল	বরিশাল সদর	৩৪২.৪৩	১৩	১৩	৩২৫.৩১	১৭.১২	১০০%
৩১০	বরিশাল	বাকেরগঞ্জ	৪৫৩.১৮	১৮	১৮	৪৩০.৫২	২২.৬৬	১০০%
৩১১	বরিশাল	বানারীপাড়া	২৮৮.৫৫	১৪	১৪	২৮৭.৬২	০.৯৩	১০০%
৩১২	বরিশাল	বাবুগঞ্জ	২০৮.৮১	৯	৯	১৮৪.৮৪	২৩.৯৭	১০০%
৩১৩	বরিশাল	মুলাদী	২৩৯.০১	৯	৯	২৩৫.২০	৩.৮১	১০০%
৩১৪	বরিশাল	মেহেন্দীগঞ্জ	৪৫৬.৪৪	২০	২০	৪৫৬.৪৪	-	১০০%
৩১৫	বরিশাল	হিজলা	২০৬.৮৯	১০	৮	১৬৮.৪৪	৩৮.৪৫	৮০%
৩১৬	বাগেরহাট	কচুয়া	২৪৯.৮৬	১২	১২	২২৩.৬২	২৬.২৪	১০০%
৩১৭	বাগেরহাট	চিতলমারী	২৪২.৬৪	১০	১০	২১৭.৫৫	২৫.০৯	১০০%
৩১৮	বাগেরহাট	ফকিরহাট	১৩৫.২৩	৭	৫	৯৩.৭৫	৪১.৪৮	৭১%

৩১৯	বাগেরহাট	বাগেরহাট সদর	৩৪৮.৪৬	১২	১১	৩১৫.৯২	৩২.৫৪	৯২%
৩২০	বাগেরহাট	মোংলা	২২২.৬৩	১০	১০	২২২.৬৩	-	১০০%
৩২১	বাগেরহাট	মোড়েলগঞ্জ	৫৫৭.১৭	২৪	২৪	৫১৪.৮১	৪২.৩৬	১০০%
৩২২	বাগেরহাট	মোন্নাহাট	২৪৫.৩	১২	১২	২৪৪.৯৭	০.৩৩	১০০%
৩২৩	বাগেরহাট	রামপাল	৩৫৭.০২	১২	১২	৩৪৬.৪১	১০.৬১	১০০%
৩২৪	বাগেরহাট	শরণখোলা	১৩৯.৪৩	৭	৭	১৩৯.৪৩	-	১০০%
৩২৫	বান্দরবান	আলীকদম	১৪৫.৮২	৪	৪	১৩৮.৫৩	৭.২৯	১০০%
৩২৬	বান্দরবান	থানচি	১৪৫.৮২	৪	৪	১৩৮.৫৩	৭.২৯	১০০%
৩২৭	বান্দরবান	নাইক্ষ্যংছড়ি	১৪৫.৮২	৪	৪	১৩৮.৫৩	৭.২৯	১০০%
৩২৮	বান্দরবান	বান্দরবান সদর	১৮২.২৮	৫	৫	১৬৯.২০	১৩.০৮	১০০%
৩২৯	বান্দরবান	ঝুমা	১৪৫.৮২	৪	৪	১২৩.৫৩	২২.২৯	১০০%
৩৩০	বান্দরবান	রোয়াংছড়ি	১০৯.৩৭	৩	৩	৮৩.৯০	২৫.৪৭	১০০%
৩৩১	বান্দরবান	লামা	২৩৮.০৯	৭	৭	২২৬.১৯	১১.৯০	১০০%
৩৩২	ভোলা	চরফ্যাশন	৬৬৯.৫	২২	২২	৬৬৯.৫০	-	১০০%
৩৩৩	ভোলা	তজুমদ্দিন	১৭৩.৩৮	১০	৯	১৬০.১৮	১৩.২০	৯০%
৩৩৪	ভোলা	দৌলতখান	২৮২.৬	১০	৯	২৫৭.৫৬	২৫.০৪	৯০%
৩৩৫	ভোলা	বোরহানউদ্দিন	২৯৪.৯৩	১২	১২	২৯৪.৭৮	০.১৫	১০০%
৩৩৬	ভোলা	ভোলা সদর	৬৬২.৭৪	২৬	২৬	৬৬১.১৬	১.৫৮	১০০%
৩৩৭	ভোলা	মনপুরা	১২৫.২	৫	৫	১২৫.২০	-	১০০%
৩৩৮	ভোলা	লালমোহন	২৭৬.৭৯	১০	১০	২৭৬.৪৯	০.৩০	১০০%
৩৩৯	মুন্সিগঞ্জ	গজারিয়া	২৭৬.১৩	৯	৯	২৭৫.২০	০.৯৩	১০০%
৩৪০	মুন্সিগঞ্জ	টংগিবাড়ী	৪৪৭.৭৭	১৮	১৫	৩৫২.৮০	৯৪.৯৭	৮৩%
৩৪১	মুন্সিগঞ্জ	মুন্সিগঞ্জ সদর	৩১১.৫১	১০	৯	২৭৮.০১	৩৩.৫০	৯০%
৩৪২	মুন্সিগঞ্জ	লৌহজং	৩৪৫.৭৫	১৩	১৩	৩৪৫.০৪	০.৭১	১০০%
৩৪৩	মুন্সিগঞ্জ	শ্রীনগর	৪৮০.৮১	১৭	১৫	৪৪২.৫৭	৩৮.২৪	৮৮%
৩৪৪	মুন্সিগঞ্জ	সিরাজদীখান	৪৮০.৬	১৬	১৫	৪৩৪.৪০	৪৬.২০	৯৪%
৩৪৫	ময়মনসিংহ	ঈশ্বরগঞ্জ	৩৭৩.৩৩	১৭	১৭	৩৫৪.৫৭	১৮.৭৬	১০০%
৩৪৬	ময়মনসিংহ	গফরগাঁও	৩৪৭.০৩	১৫	১৫	৩২৯.৬৭	১৭.৩৬	১০০%
৩৪৭	ময়মনসিংহ	গৌরীপুর	৩৪৭.৪৯	১৬	১২	২৪৮.১৩	৯৯.৩৬	৭৫%
৩৪৮	ময়মনসিংহ	ত্রিশাল	৪১৫.১৬	১৯	১৮	৩৬৯.৮৪	৪৫.৩২	৯৫%
৩৪৯	ময়মনসিংহ	তারাকান্দা	৩৩৭.৬৪	১৪	১৪	৩২২.২৯	১৫.৩৫	১০০%
৩৫০	ময়মনসিংহ	খোবাউড়া	২৩১.৮	১০	৮	১৭৩.০৬	৫৮.৭৪	৮০%
৩৫১	ময়মনসিংহ	নান্দাইল	৪১৬.৫৮	১৯	১৯	৩৯৫.৫৪	২১.০৪	১০০%
৩৫২	ময়মনসিংহ	ফুলপুর	৩৩৬.৬৩	১২	১১	২৬৭.৪০	৬৯.২৩	৯২%
৩৫৩	ময়মনসিংহ	ফুলবাড়িয়া	৪৩১.৫৬	১৯	১৯	৩৮৯.৭৭	৪১.৭৯	১০০%
৩৫৪	ময়মনসিংহ	ভালুকা	৩৬৫.৪৯	১৪	১৪	৩৪৬.৮৮	১৮.৬১	১০০%
৩৫৫	ময়মনসিংহ	মুক্তাগাছা	৩৪২.৪৪	১৩	১২	৩০৭.১৮	৩৫.২৬	৯২%
৩৫৬	ময়মনসিংহ	ময়মনসিংহ সদর	৪৩১.৯৬	১৭	১৬	৩৮৫.৭০	৪৬.২৬	৯৪%
৩৫৭	ময়মনসিংহ	হালুয়াঘাট	৪৩২.৯৭	১৪	১৪	৪০১.৩২	৩১.৬৫	১০০%
৩৫৮	মাগুরা	মাগুরা সদর	৪৩০.৫৯	১৭	১৭	৪২২.৯৫	৭.৬৪	১০০%
৩৫৯	মাগুরা	মোহাম্মদপুর	২৭৬.৬৪	১০	১০	২৫৯.৭১	১৬.৯৩	১০০%
৩৬০	মাগুরা	শ্রীপুর	২৭০.১২	১১	১১	২৬৯.৫৩	০.৫৯	১০০%
৩৬১	মাগুরা	শালিখা	২২১.৯৯	৯	৯	২০৫.৮৬	১৬.১৩	১০০%
৩৬২	মাদারীপুর	কালকিনি	৪৮৭.৫৭	২১	২১	৪৬৫.৪৫	২২.১২	১০০%
৩৬৩	মাদারীপুর	মাদারীপুর সদর	৫২১.৮৪	১৮	১৮	৪৯৫.৩৭	২৬.৪৭	১০০%
৩৬৪	মাদারীপুর	রাজৈর	৩৮৩.৮৩	১৬	১৫	৩৪৮.০৮	৩৫.৭৫	৯৪%
৩৬৫	মাদারীপুর	শিবচর	৬৭৯.৮৩	৩৪	৩১	৬৩৯.৮৯	৩৯.৯৪	৯১%
৩৬৬	মানিকগঞ্জ	ঘিওর	২৩৭.৮৭	১০	১০	২২৬.২৪	১১.৬৩	১০০%
৩৬৭	মানিকগঞ্জ	দৌলতপুর	১৬৫.৮৪	৫	৫	১৪৮.৫৫	১৭.২৯	১০০%
৩৬৮	মানিকগঞ্জ	মানিকগঞ্জ সদর	৩৪০.৫৭	১১	১১	৩১৪.০১	২৬.৫৬	১০০%
৩৬৯	মানিকগঞ্জ	শিবালয়	২৩৯.৯	১০	৯	২০৩.৩৭	৩৬.৫৩	৯০%
৩৭০	মানিকগঞ্জ	সাতুরিয়া	৩১০.২৮	১২	১২	২৮৪.৭৬	২৫.৫২	১০০%
৩৭১	মানিকগঞ্জ	সিংগাইর	৩৭৫.৮৩	১২	১২	৩৬১.০১	১৪.৮২	১০০%
৩৭২	মানিকগঞ্জ	হরিরামপুর	৪৩৭.১২	১৬	১৬	৪১৯.৭৫	১৭.৩৭	১০০%

৩৭৩	মেহেরপুর	গাংনী	২১৫.৬	১৬	১৬	২০৪.৮২	১০.৭৮	১০০%
৩৭৪	মেহেরপুর	মুজিবনগর	৪৪.৭৯	৩	৩	৪২.৫৫	২.২৪	১০০%
৩৭৫	মেহেরপুর	মেহেরপুর সদর	১০৭.৮	৮	৮	১০২.৪১	৫.৩৯	১০০%
৩৭৬	মৌলভীবাজার	কমলগঞ্জ	৩০৩.৮৬	১১	১১	২৯৯.৪৭	৪.৩৯	১০০%
৩৭৭	মৌলভীবাজার	কুলাউড়া	৪৫২.০২	১৮	১৮	৪২৯.১২	২২.৯০	১০০%
৩৭৮	মৌলভীবাজার	জুড়ি	২০৩.৫৫	৮	৮	১৯৩.৩৭	১০.১৮	১০০%
৩৭৯	মৌলভীবাজার	বড়লেখা	৩৪৫.২৭	১৫	১৩	২৭৩.৯৯	৭১.২৮	৮৭%
৩৮০	মৌলভীবাজার	মৌলভীবাজার সদর	৪১৬.৫১	২০	১৯	৩৮৯.১৯	২৭.৩২	৯৫%
৩৮১	মৌলভীবাজার	রাজনগর	২৬৫.৮৬	১০	১০	২২৯.২৭	৩৬.৫৯	১০০%
৩৮২	মৌলভীবাজার	শ্রীমঙ্গল	৩১০.৭৮	১২	১২	৩০৩.৮০	৬.৯৮	১০০%
৩৮৩	যশোর	অভয়নগর	১৭৫.৬৫	১১	১১	১৬৬.৭৭	৮.৮৮	১০০%
৩৮৪	যশোর	কেশবপুর	২৪৮.৩৫	১৬	১৫	২২৩.৫০	২৪.৮৫	৯৪%
৩৮৫	যশোর	চৌগাছা	২১৯.৮৩	১১	১১	২০৮.৯৪	১০.৮৯	১০০%
৩৮৬	যশোর	ঝিকরগাছা	২৩৩.৯৬	১৫	১৩	১৯২.৩৭	৪১.৫৯	৮৭%
৩৮৭	যশোর	বাঘারপাড়া	১৭৬.৩৮	৭	৭	১৬৭.৫৩	৮.৮৫	১০০%
৩৮৮	যশোর	মনিরামপুর	৩৫৬.৭১	২৩	২১	২৯৪.০১	৬২.৭০	৯১%
৩৮৯	যশোর	যশোর সদর	৩২৫.৯৬	১৬	১৬	৩২৫.৯৫	০.০১	১০০%
৩৯০	যশোর	শার্শা	২১৮.৯২	৯	৯	১৯৫.৩২	২৩.৬০	১০০%
৩৯১	রংপুর	কাউনিয়া	২০৪.২৩	৭	৬	১৬৪.৬৩	৩৯.৬০	৮৬%
৩৯২	রংপুর	গংগাচড়া	৩৩৬.৪২	১৫	১৫	৩১৯.৬০	১৬.৮২	১০০%
৩৯৩	রংপুর	তারাগঞ্জ	১৭২.৫২	৮	৮	১৬৩.৮৯	৮.৬৩	১০০%
৩৯৪	রংপুর	পীরগঞ্জ	৪৯৬.৬৪	১৮	১৭	৪৩৬.৯০	৫৯.৭৪	৯৪%
৩৯৫	রংপুর	পীরগাছা	২৮৬.৩৮	১১	১০	২৩০.৮১	৫৫.৫৭	৯১%
৩৯৬	রংপুর	বদরগঞ্জ	৩২৮.৬২	১৫	১৫	৩১২.১৮	১৬.৪৪	১০০%
৩৯৭	রংপুর	মিঠাপুকুর	৫৪৩.৪৮	২৫	২০	৪১৩.২৭	১৩০.২১	৮০%
৩৯৮	রংপুর	রংপুর সদর	১৪৬.৩৫	৯	৯	১৩৯.০৪	৭.৩১	১০০%
৩৯৯	রাংগামাটি	কাউখালী	১৪২.৩৮	৫	৪	১১৯.০০	২৩.৩৮	৮০%
৪০০	রাংগামাটি	কাপ্তাই	১৭০.৮৮	৫	৫	১৬২.৩৩	৮.৫৫	১০০%
৪০১	রাংগামাটি	জুরাছড়ি	১৩৪.৩৭	৫	৫	১২৭.৫৫	৬.৮২	১০০%
৪০২	রাংগামাটি	নানিয়ারচর	৬৭.৩	৩	৩	৬৩.৮৪	৩.৪৬	১০০%
৪০৩	রাংগামাটি	বরকল	১০০.৯৬	৪	৪	৯৭.৯১	৩.০৫	১০০%
৪০৪	রাংগামাটি	বাঘাইছড়ি	৪৯৯.১৯	১৫	১৫	৪৭৪.২২	২৪.৯৭	১০০%
৪০৫	রাংগামাটি	বিলাইছড়ি	১২৬.৪৯	৪	৪	১১৮.৮০	৭.৬৯	১০০%
৪০৬	রাংগামাটি	রাংগামাটি সদর	১০৩.৬৭	৩	৩	৯৮.৩৫	৫.৩২	১০০%
৪০৭	রাংগামাটি	রাজস্থলী	১১৬.১১	৪	৪	১১০.৩০	৫.৮১	১০০%
৪০৮	রাংগামাটি	লংগদু	২৫৯.২২	৯	৯	২৪৬.২৬	১২.৯৬	১০০%
৪০৯	রাজবাড়ী	কালুখালী	২৫৪.৫৬	৯	৯	২৫৪.৪৮	০.০৮	১০০%
৪১০	রাজবাড়ী	গোয়ালন্দ	১৩৬.৪৭	৫	৫	১২৯.৬২	৬.৮৫	১০০%
৪১১	রাজবাড়ী	পাংশা	২৫৫.২১	৮	৮	২৫৫.০৮	০.১৩	১০০%
৪১২	রাজবাড়ী	বালিয়াকান্দি	২৬২.৫	৯	৯	২৬২.৪৯	০.০১	১০০%
৪১৩	রাজবাড়ী	রাজবাড়ী সদর	৩৪৩.৪	১৫	১৫	৩৪৩.২৩	০.১৭	১০০%
৪১৪	রাজশাহী	গোদাগাড়ী	৩১৭.৮২	১২	৯	২৪৪.০৩	৭৩.৭৯	৭৫%
৪১৫	রাজশাহী	চারঘাট	১৭০.২৫	৭	৬	১৩২.৬১	৩৭.৬৪	৮৬%
৪১৬	রাজশাহী	তানোর	২১১.৬৮	৯	৯	১৯৯.৫২	১২.১৬	১০০%
৪১৭	রাজশাহী	দুর্গাপুর	২৬.৫২	২	২	২৪.৯৬	১.৫৬	১০০%
৪১৮	রাজশাহী	পুঠিয়া	১১৩.৪৮	৬	৬	১০৭.৫৪	৫.৯৪	১০০%
৪১৯	রাজশাহী	পবা	২১৬.১১	১১	৯	১৭৭.৩৮	৩৮.৭৩	৮২%
৪২০	রাজশাহী	বাঘমারা	৫৪৪.৮৮	১৮	১৮	৫১৭.৬৪	২৭.২৪	১০০%
৪২১	রাজশাহী	বাঘা	৪৬.১১	২	২	৪৩.৮১	২.৩০	১০০%
৪২২	রাজশাহী	মোহনপুর	৭০.২৫	৪	৪	৬১.৫৫	৮.৭০	১০০%
৪২৩	লক্ষীপুর	কমলনগর	৩০৮.৩৫	১৩	৯	২১৭.৩৯	৯০.৯৬	৬৯%
৪২৪	লক্ষীপুর	রামগঞ্জ	৩৫৭.১৩	১৬	১৬	৩৪২.০৫	১৫.০৮	১০০%
৪২৫	লক্ষীপুর	রামগতি	২৮৪.৪৩	১৫	১২	২৩২.০০	৫২.৪৩	৮০%
৪২৬	লক্ষীপুর	রায়পুর	৩৬৪.০৬	১৬	১৬	২৫৯.৫৭	১০৪.৪৯	১০০%

৪২৭	লক্ষীপুর	লক্ষীপুর সদর	৭৩৯.২৪	২৭	২৭	৬৭১.২৪	৬৮.০০	১০০%
৪২৮	লালমনিরহাট	আদিতমারী	২০২.৯২	৭	৭	১৯২.২৮	১০.৬৪	১০০%
৪২৯	লালমনিরহাট	কালীগঞ্জ	২০৭.৯৪	৭	৭	১৯৮.১৭	৯.৭৭	১০০%
৪৩০	লালমনিরহাট	পাটগ্রাম	১৫৯.৯৬	৬	৬	১৫১.৪০	৮.৫৬	১০০%
৪৩১	লালমনিরহাট	লালমনিরহাট সদর	১৬৯.৩৫	৬	৬	১৬০.৮৮	৮.৪৭	১০০%
৪৩২	লালমনিরহাট	হাতীবান্ধা	২৪৮.১৮	১০	১০	২৩৩.০৪	১৫.১৪	১০০%
৪৩৩	শরীয়তপুর	গোসাইরহাট	১৭২.১৯	৮	৭	১৪৫.০১	২৭.১৮	৮৮%
৪৩৪	শরীয়তপুর	জাজিরা	৪১২.৬৪	১৬	১৪	৩৪৮.৯১	৬৩.৭৩	৮৮%
৪৩৫	শরীয়তপুর	ডামুডা	২৮১.৫৫	১১	১১	২৬৮.৭৩	১২.৮২	১০০%
৪৩৬	শরীয়তপুর	নড়িয়া	৪৮৫.০৫	২০	১৯	৪৪৩.৯৮	৪১.০৭	৯৫%
৪৩৭	শরীয়তপুর	ভেদরগঞ্জ	৪৫০.৮৬	১৯	১৯	৪২৮.০১	২২.৮৫	১০০%
৪৩৮	শরীয়তপুর	শরীয়তপুর সদর	৩৮০.৯৫	১৪	১৪	৩৫৭.৬১	২৩.৩৪	১০০%
৪৩৯	শেরপুর	ঝিনাইগাতী	২১৭.৬৫	৮	৮	২০৬.৬৭	১০.৯৮	১০০%
৪৪০	শেরপুর	নকলা	২৯৮.৪৬	১৩	১৩	২৪৪.০০	৫৪.৪৬	১০০%
৪৪১	শেরপুর	নালিতাবাড়ী	৪০০.৩২	১৭	১৭	৩৮০.২৬	২০.০৬	১০০%
৪৪২	শেরপুর	শ্রীবর্দী	৩৪৪.৩২	১৮	১৭	৩১২.৪০	৩১.৯২	৯৪%
৪৪৩	শেরপুর	শেরপুর সদর	৪৫১.৮৪	১৯	১৯	৪৫১.৭৪	০.১০	১০০%
৪৪৪	সুনামগঞ্জ	ছাতক	৪৪২.৩২	১৯	১৯	৪২০.২০	২২.১২	১০০%
৪৪৫	সুনামগঞ্জ	জগন্নাথপুর	২৭২.১৩	১০	১০	২৫৮.৫৩	১৩.৬০	১০০%
৪৪৬	সুনামগঞ্জ	জামালগঞ্জ	১৭৭.৮২	৯	৯	১৭৫.৯২	১.৯০	১০০%
৪৪৭	সুনামগঞ্জ	তাহিরপুর	২৩৮.৭	৮	৭	২০০.৩৬	৩৮.৩৪	৮৮%
৪৪৮	সুনামগঞ্জ	দক্ষিণ সুনামগঞ্জ	২৭৩.৩২	৯	৯	২৫৯.৬৫	১৩.৬৭	১০০%
৪৪৯	সুনামগঞ্জ	দিরাই	৩০৭.৭	১০	১০	২৯২.৩২	১৫.৩৮	১০০%
৪৫০	সুনামগঞ্জ	দোয়ারাবাজার	৩০৫.৮৩	১৩	১১	২৫৯.৬৩	৪৬.২০	৮৫%
৪৫১	সুনামগঞ্জ	বিশ্বম্ভরপুর	১৭০.৯	৯	৯	১৫৯.৫৯	১১.৩১	১০০%
৪৫২	সুনামগঞ্জ	ধর্মপাশা	৩৩০.৪২	১১	১০	২৮১.৯৯	৪৮.৪৩	৯১%
৪৫৩	সুনামগঞ্জ	শাল্লা	১৬১.৩১	৬	৬	১৫২.৫৪	৮.৭৭	১০০%
৪৫৪	সুনামগঞ্জ	সুনামগঞ্জ সদর	২৮৩.৪৫	১১	১১	২৬৯.২৪	১৪.২১	১০০%
৪৫৫	সাতক্ষীরা	আশাশুনি	৩৬১.২৫	১৫	১৪	৩১৪.০১	৪৭.২৪	৯৩%
৪৫৬	সাতক্ষীরা	কলারোয়া	৩৩৩.১	১৪	১৪	৩১৬.৪৪	১৬.৬৬	১০০%
৪৫৭	সাতক্ষীরা	কালিগঞ্জ	৩৯৫.৯৮	১৪	১৪	৩৫৬.৮৪	৩৯.১৪	১০০%
৪৫৮	সাতক্ষীরা	তালা	৪০৩.৭৩	২০	২০	৩৫১.৭৮	৫১.৯৫	১০০%
৪৫৯	সাতক্ষীরা	দেবহাটা	১৭৩.৭৩	৬	৬	১৬৫.০৪	৮.৬৯	১০০%
৪৬০	সাতক্ষীরা	শ্যামনগর	৪১৩.৬৯	১৫	১৫	৩৯২.৯৭	২০.৭২	১০০%
৪৬১	সাতক্ষীরা	সাতক্ষীরা সদর	৪২৯.৬৪	১৮	১৮	৩৬৬.৮৭	৬২.৭৭	১০০%
৪৬২	সিরাজগঞ্জ	উল্লাপাড়া	৪৩৭.৯৩	১৪	১৪	৪১৪.৩৭	২৩.৫৬	১০০%
৪৬৩	সিরাজগঞ্জ	কাজীপুর	৪২২.৭৫	১৫	১৪	৩৭৮.৩৫	৪৪.৪০	৯৩%
৪৬৪	সিরাজগঞ্জ	কামারখন্দ	১৩৬.৪৭	৫	৪	১০৪.৩৪	৩২.১৩	৮০%
৪৬৫	সিরাজগঞ্জ	চৌহালী	২২৪.০৭	৮	৮	২১২.৮৬	১১.২১	১০০%
৪৬৬	সিরাজগঞ্জ	তাড়াশ	১৭২.৫	৭	৭	১৬৩.৮৮	৮.৬২	১০০%
৪৬৭	সিরাজগঞ্জ	বেলকুচি	২০২.২৫	৮	৮	১৯২.১৪	১০.১১	১০০%
৪৬৮	সিরাজগঞ্জ	রায়গঞ্জ	৩০৬	১৪	১৪	২৯০.৬৬	১৫.৩৪	১০০%
৪৬৯	সিরাজগঞ্জ	শাহজাদপুর	৪০৩.৫৩	১৫	১২	৩৪০.৯৮	৬২.৫৫	৮০%
৪৭০	সিরাজগঞ্জ	সিরাজগঞ্জ সদর	৩০৭.০৭	১৪	১৪	২৯১.৬৭	১৫.৪০	১০০%
৪৭১	সিলেট	ওসমানীনগর	৩১৪.৫৫	১৬	১৬	২৯৮.৫৬	১৫.৯৯	১০০%
৪৭২	সিলেট	কানাইঘাট	৩২৭.৪২	১৩	১১	২৬১.৬০	৬৫.৮২	৮৫%
৪৭৩	সিলেট	কোম্পানীগঞ্জ	২২৪.৪৫	৮	৮	২১২.৯০	১১.৫৫	১০০%
৪৭৪	সিলেট	গোয়াইনঘাট	৩১৬.১১	১০	৯	২৭৬.০৬	৪০.০৫	৯০%
৪৭৫	সিলেট	গোলাপগঞ্জ	৩৯৪.০৩	২১	২১	৩৫৬.৪৫	৩৭.৫৮	১০০%
৪৭৬	সিলেট	জকিগঞ্জ	৩০৪.৬৫	১২	১২	২৮৮.৩৪	১৬.৩১	১০০%
৪৭৭	সিলেট	জৈন্তাপুর	২১০.৭৯	৮	৮	১৯৫.১০	১৫.৬৯	১০০%
৪৭৮	সিলেট	দক্ষিণ সুরমা	৩৫৯.৯৬	২০	১৯	২৬৭.২৮	৯২.৬৮	৯৫%
৪৭৯	সিলেট	ফেঞ্চুগঞ্জ	১৮৯.৬৭	৬	৬	১৭২.১৯	১৭.৪৮	১০০%
৪৮০	সিলেট	বালাগঞ্জ	৫১১.৮৩	৩১	৩১	৪৮৩.৮৫	২৭.৯৮	১০০%

৪৮১	সিলেট	বিয়ানীবাজার	৩৫১.২৭	১৪	১৪	৩৩২.৭২	১৮.৫৫	১০০%
৪৮২	সিলেট	বিশ্বনাথ	২৭৩.৬৫	১২	১২	২৫৯.৮১	১৩.৮৪	১০০%
৪৮৩	সিলেট	সিলেট সদর	৩৪৯.৮৩	১৩	১৩	৩২৯.৬৯	২০.১৪	১০০%
৪৮৪	হবিগঞ্জ	আজমিরীগঞ্জ	১৭২.১	৮	৮	১৬৬.৪৭	৫.৬৩	১০০%
৪৮৫	হবিগঞ্জ	চুনানুঘাট	২৯৭.২৮	১৪	১৪	২৮২.৪২	১৪.৮৬	১০০%
৪৮৬	হবিগঞ্জ	নবীগঞ্জ	৪৭৬.০৩	১৬	১৬	৩৬১.০৫	১১৪.৯৮	১০০%
৪৮৭	হবিগঞ্জ	বানিয়াচং	৪৬৪.৩৫	১৪	১৪	৩৮৭.৫০	৭৬.৮৫	১০০%
৪৮৮	হবিগঞ্জ	বাহুবল	২০১.৯	৮	৮	১৯০.২৩	১১.৬৭	১০০%
৪৮৯	হবিগঞ্জ	মাধবপুর	২৬১.৮	১১	৬	১৫০.৪০	১১১.৪০	৫৫%
৪৯০	হবিগঞ্জ	লাখাই	২১০.৭২	১০	১০	২০০.১৯	১০.৫৩	১০০%
৪৯১	হবিগঞ্জ	শায়েস্তাগঞ্জ	১৩৯.৯	৭	৭	১৩২.৯১	৬.৯৯	১০০%
৪৯২	হবিগঞ্জ	হবিগঞ্জ সদর	৩৩৫.৭৪	১৩	১৩	২৮৯.২৪	৪৬.৫০	১০০%
			১৫১,৫২৮.২৯	৬৪২৪	৬১৩৬	১৩৬,৬৬৯.৭৪	১৪,৮৫৮.৫৫	৯৬%

অর্থ বছরঃ ২০২০-২১ (উপজেলা ওয়ারী বিস্তারিত বিবরণ)



চিত্রঃ ০১ পাবনা জেলার সাঁথিয়া উপজেলায় ধুলাউড়ি ও নাগডেমড়া সংযোগ সড়কে বারআনি গ্রামে নির্মিত সেতু।



উপজেলাঃ- কোটচাঁদপুর জেলাঃ- ঝিনাইদহ।

চিত্রঃ ০২ ঝিনাইদহ জেলার কোটচাঁদপুর উপজেলায় মানিকদিহী- যোগড়াগাছি রাস্তায় খোকনের বাড়ীর নিকট রাস্তার উপর নির্মিত ১৬ ফুট সেতু।



উপজেলাঃ- তেতুলিয়া জেলাঃ- পঞ্চগড়।

চিত্রঃ ০৩ জনাব মোঃ আইনুল কবীর, প্রকল্প পরিচালক কর্তৃক “গ্রামীণ রাস্তায় ১৫ মিটার দৈর্ঘ্য পর্যন্ত সেতু/কালভার্ট নির্মাণ” শীর্ষক প্রকল্পের আওতায় পঞ্চগড় জেলার তেতুলিয়া উপজেলায় নির্মিত সেতু পরিদর্শন।



চিত্রঃ ০৪ জনাব মোঃ আইনুল কবীর, প্রকল্প পরিচালক কর্তৃক “গ্রামীণ রাস্তায় ১৫ মিটার দৈর্ঘ্য পর্যন্ত সেতু/কালভার্ট নির্মাণ” শীর্ষক প্রকল্পের আওতায় কুমিল্লা জেলার মেঘনা উপজেলায় নির্মিত সেতু পরিদর্শন।

১০.২.০ উপকূলীয় ও ঘূর্ণিঝড়প্রবণ এলাকায় বহুমুখী ঘূর্ণিঝড় আশ্রয়কেন্দ্র নির্মাণ (২য় পর্যায়) শীর্ষক প্রকল্পঃ

প্রকল্পের শিরোনামঃ	উপকূলীয় ও ঘূর্ণিঝড় প্রবণ এলাকায় বহুমুখী ঘূর্ণিঝড় আশ্রয়কেন্দ্র নির্মাণ (২য় পর্যায়) শীর্ষক প্রকল্প।
মন্ত্রণালয়ঃ	দুর্যোগ ব্যবস্থাপনা ও ত্রাণ মন্ত্রণালয়।
বাস্তবায়নকারী সংস্থাঃ	দুর্যোগ ব্যবস্থাপনা অধিদপ্তর।
বাস্তবায়নকালঃ	জুলাই ২০১৬ হতে জুন ২০২২ (সংশোধিত)।
প্রকল্পের প্রাক্কলিত ব্যয়ঃ	মোটঃ ৫৫৬০৬.৩১১ (লক্ষ টাকায়) সংশোধিত, (জিওবি)।

১০.২.১ প্রকল্পের উদ্দেশ্যঃ

- ❖ দরিদ্র ও সহায় সম্বলহীন জনগোষ্ঠিকে দুর্যোগকালে আশ্রয়ের ব্যবস্থা করা; গবাদিপশু সম্পদ এবং গৃহস্থলীর অন্যান্য মূল্যবান দ্রব্যাদি/সামগ্রী দুর্যোগের হাত থেকে রক্ষা/সংরক্ষণ করা এবং আশ্রয়কেন্দ্রগুলোকে দুর্যোগ পরবর্তী সময়ে শিক্ষা প্রতিষ্ঠান ও অন্যান্য জনহিতকর কাজে ব্যবহার করা।

১০.২.২ প্রকল্পের লক্ষ্যমাত্রাঃ

- ❖ মাধ্যমিক বিদ্যালয়/কলেজ/মাদ্রাসার জমিতে আশ্রয়কেন্দ্র গুলো নির্মাণ করা হচ্ছে;
- ❖ আশ্রয়কেন্দ্রের সংখ্যা ২২০টি (প্রত্যেকটি আশ্রয়কেন্দ্রের মেঝের আয়তন ৭৮০.০২ বর্গমিটার বিশিষ্ট)।
- ❖ প্রতিটি আশ্রয়কেন্দ্র তিন তলা বিশিষ্ট, তন্মধ্যে নীচ তলা ফাঁকা;
- ❖ দ্বিতীয় তলায় প্রতিবন্ধীদের অবস্থানের জন্য একটি কক্ষ নির্দিষ্ট করা আছে;
- ❖ গর্ভবর্তী মায়াদের জন্য এবং শিশুদের মায়ের বুকের দুধ খাওয়ানোর জন্য বিশেষ কক্ষের সংস্থান রয়েছে;
- ❖ ২য় এবং ৩য় তলায় দুর্গত মানুষের অবস্থানের জন্য আটটি (০৮) কক্ষের ব্যবস্থা করা হয়েছে;
- ❖ পুরুষ ও মহিলাদের জন্য পৃথক টয়লেট ও প্রতিবন্ধীদের জন্য হাই কমোডের সংস্থান করা হয়েছে। মহিলাদের জন্য ০৩টি ও পুরুষদের জন্য ০২টি এবং শারিরিক প্রতিবন্ধীদের জন্য ০১টি পৃথক টয়লেট স্থাপন।

১০.২.৩ প্রকল্পের প্রধান কার্যক্রমঃ

- ❖ ৩টি বিভাগের ১৬টি জেলার ৮৬টি উপজেলায় ২২০টি বহুমুখী ঘূর্ণিঝড় আশ্রয়কেন্দ্র নির্মাণ করা।
- ❖ ২২০টির মধ্যে ১২০টি আশ্রয়কেন্দ্রে গবাদি পশুর আশ্রয়কেন্দ্র নির্মাণ করা।
- ❖ ৩২০টি আশ্রয়কেন্দ্রে সোলার প্যানেল সিস্টেম স্থাপনের কাজ নির্মাণ করা।
- ❖ ২২০টির আশ্রয়কেন্দ্রে মধ্যে ১৮৬টি আশ্রয়কেন্দ্রে গভীর নলকুপ স্থাপন করা।
- ❖ ২২০টির আশ্রয়কেন্দ্রে মধ্যে ১৮৫টি আশ্রয়কেন্দ্রে আরসিসি সংযোগ সড়ক নির্মাণ করা।

১০.২.৪ প্রকল্পের ভৌত অগ্রগতিঃ

- ❖ ২২০টি আশ্রয়কেন্দ্রের মধ্যে ২১৩টি আশ্রয়কেন্দ্রের নির্মাণ কাজ সম্পন্ন করা হয়েছে এবং ০৫টি আশ্রয়কেন্দ্রের কাজ ফিনিশিং পর্যায়ে আছে।
- ❖ ৩২০টি আশ্রয়কেন্দ্রের মধ্যে ৩০৫টি আশ্রয়কেন্দ্রে সোলার প্যানেল সিস্টেম স্থাপনের কাজ সম্পন্ন করা হয়েছে।
- ❖ ১৮৬টি আশ্রয়কেন্দ্রের মধ্যে ১৬৮টি বহুমুখী ঘূর্ণিঝড় আশ্রয়কেন্দ্রে ডিপ টিউবওয়েল স্থাপনের কাজ সম্পন্ন করা হয়েছে।
- ❖ ১২০টি গবাদি পশুর আশ্রয়কেন্দ্রের মধ্যে ১১৬টির নির্মাণ কাজ সম্পন্ন করা হয়েছে।



চিত্রঃ ০১ জনাব মোঃ আতিকুল হক, মহাপরিচালক, দুর্যোগ ব্যবস্থাপনা অধিদপ্তর কর্তৃক কক্সবাজার জেলার রামু উপজেলাধীন মনছুর আলী সিকদার আইডিয়াল স্কুল বহুমুখী ঘূর্ণিঝড় আশ্রয়কেন্দ্র নির্মাণ প্রকল্পস্থল সরেজমিন পরিদর্শন।



চিত্রঃ ০২ জনাব এস এম এনামুল কবির, প্রকল্প পরিচালক কর্তৃক চট্টগ্রাম জেলার বাঁশখালী উপজেলাধীন শেখেরখিল ইসলামিয়া দাখিল মাদ্রাসা বহুমুখী ঘূর্ণিঝড় আশ্রয়কেন্দ্র নির্মাণ প্রকল্পস্থল সরেজমিন পরিদর্শন।



চিত্রঃ ০৩ জনাব এস এম এনামুল কবির, প্রকল্প পরিচালক কর্তৃক বাগেরহাট জেলার মোড়েলগঞ্জ উপজেলাধীন তোরার মেমোরিয়াল মাধ্যমিক বিদ্যালয় বহুমুখী ঘূর্ণিঝড় আশ্রয়কেন্দ্র নির্মাণ প্রকল্পস্থল সরেজমিন পরিদর্শন।

১০.৩.০ বন্যা প্রবণ ও নদী ভাঙ্গন এলাকায় বন্যা আশ্রয়কেন্দ্র নির্মাণ(৩য় পর্যায়)
প্রকল্প:

নং	বিষয়	বিবরণ
১.	প্রাক্কলিত ব্যয়	১৫০৭৪৩.০০ (লক্ষ)
২.	অর্থের উৎস	জিওবি
৩.	বাস্তবায়নকাল	জানুয়ারী/২০১৮ হতে জুন/২০২২
৪.	মোট প্রস্তাবিত বন্যা আশ্রয়কেন্দ্রের সংখ্যা	৪২৩টি
৫.	প্রতি তলার আয়তন	৩৯৬.০২ বর্গমিঃ / ৪২৬২.৭৫ বর্গফুঃ
৬.	ভবনের মোট আয়তন	১১৮৮.০৬ বর্গমিঃ / ১২৭৮৮.২৫ বর্গফুঃ
৭.	প্রকল্পভুক্ত জেলা	৪২ টি
৮.	প্রকল্পভুক্ত উপজেলা	২৪৭ টি
৯.	ভবনের ফাউন্ডেশন	০৩ (তিন) তলা বিশিষ্ট
১০.	ভবন	০৩ (তিন) তলা
১১.	সোলার সিস্টেম ২০০০ ওয়াট প্রতিটি আশ্রয়কেন্দ্রে- ০১টি	৪২৩ টি
১২.	ডিপটিউবওয়েল (পাম্পসহ)	০১ টি
১৩.	দুর্যোগ আক্রান্ত মানুষ আশ্রয়ের ব্যবস্থা (প্রতিটি কেন্দ্রে)	৪০০ জন
১৪.	গবাদি পশু আশ্রয়ের ব্যবস্থা (প্রতিটি কেন্দ্রে)	১০০ টি

সম্পাদিত কার্যক্রম সমূহ

প্রকল্পের ক্রমপূর্ণাঙ্গিত বাস্তব অগ্রগতি ৩৭.০০% এবং আর্থিক অগ্রগতি ২৫.৩০%। ১ম, ২য় ও ৩য় ধাপে ২৮৮টি বন্যা আশ্রয়কেন্দ্র নির্মাণের জন্য চুক্তি সম্পাদিত হয়েছে। ২৮৫ টি বন্যা আশ্রয়কেন্দ্রের নির্মাণ কাজ চলমান আছে। ০৩টি বন্যা আশ্রয়কেন্দ্র পুরাতন অবকাঠামো থাকায় নির্মাণ কাজ শুরু করতে বিলম্ব হচ্ছে। কোভিড-১৯ এর কারণে লক-ডাউন ও নির্মাণ সামগ্রীর স্বল্পতার কারণে প্রকল্পের অগ্রগতি ব্যাহত হচ্ছে। ২৩মে মাননীয় প্রধানমন্ত্রী ৩০টি বন্যা আশ্রয়কেন্দ্র ভার্সুয়ালি উদ্বোধন করেছেন। এছাড়া ৩৫টি বন্যা আশ্রয়কেন্দ্রের নির্মাণ কাজ শেষ পর্যায়ে। ২১ টি বন্যা আশ্রয়কেন্দ্রের দরপত্র মূল্যায়ন চলমান আছে। ২০২০-২০২১ অর্থ বছরে বার্ষিক কর্মসম্পাদন সূচকের ১২৫.০০ হাজার বর্গমিটার অবকাঠামো নির্মাণের লক্ষ্যমাত্রা ১০০% অর্জিত হয়েছে।

২০২০-২০২১ আরএডিপিতে প্রাপ্ত বরাদ্দ ৩১৯৫৯.০০ লক্ষ টাকা। বরাদ্দের বিপরীতে ব্যয় ২৯৬৩৩.৩৮৪ লক্ষ টাকা। বরাদ্দের ভিত্তিতে অগ্রগতি ৯২.৭২%।

২৩ মে/২০২১ মাননীয় প্রধানমন্ত্রী কর্তৃক উদ্বোধনকৃত ৩০টি বন্যা আশ্রয়কেন্দ্রের তালিকা

ক্র: নং	জেলা	উপজেলা	বাস্তবায়নাধীন বন্যা আশ্রয়কেন্দ্রের নাম
১	গাইবান্ধা	সাদুল্লাপুর	ইদ্রাকপুর উচ্চ বিদ্যালয় বন্যা আশ্রয়কেন্দ্র নির্মাণ।
২	রংপুর	গজাগাচড়া	চর ইশোরকুল নিম্ন মাধ্যমিক বিদ্যালয় বন্যা আশ্রয়কেন্দ্র নির্মাণ।
৩	বগুড়া	গাবতলী	টিওর পাড়া হাছনা আলতাফ স্কুল এন্ড কলেজ বন্যা আশ্রয়কেন্দ্র নির্মাণ।
৪	পাবনা	বেড়া	নাকালিয়া মঞ্জুর কাদের কলেজ বন্যা আশ্রয়কেন্দ্র নির্মাণ।
৫	নাটোর	সিংড়া	স্থাপনদিঘী উচ্চ বিদ্যালয় বন্যা আশ্রয়কেন্দ্র নির্মাণ

৬	সিরাজগঞ্জ	চৌহালী	আগশিমুলিয়া দাখিল মাদ্রাসা বন্যা আশ্রয়কেন্দ্র নির্মাণ।
৭	সিরাজগঞ্জ	সদর	মল্লিকা ছানাউল্লাহ আনছারী উচ্চ বিদ্যালয় বন্যা আশ্রয়কেন্দ্র নির্মাণ।
৮	মাদারীপুর	কালকিনি	ডি কে আইডিয়াল সৈয়দ আতাহার আলী স্কুল এন্ড কলেজ বন্যা আশ্রয়কেন্দ্র নির্মাণ।
৯	গোপালগঞ্জ	গোপালগঞ্জ সদর	বঙ্গবন্ধু স্মৃতি উচ্চ বিদ্যালয় বন্যা আশ্রয়কেন্দ্র নির্মাণ।
১০	শরীয়তপুর	জাজিরা	মাহফুজা মোজাম্মেল সরকারী প্রাথমিক বিদ্যালয় বন্যা আশ্রয়কেন্দ্র
১১	শরীয়তপুর	নড়িয়া	রাহাপাড়া সরকারী প্রাথমিক বিদ্যালয় বন্যা আশ্রয়কেন্দ্র নির্মাণ।
১২	কিশোরগঞ্জ	নিকলী	শহীদ স্মরণিকা বালিকা উচ্চ বিদ্যালয় বন্যা আশ্রয়কেন্দ্র নির্মাণ
১৩	ব্রাহ্মণবাড়িয়া	বাঞ্ছারামপুর	উজানচর কে.এন উচ্চ বিদ্যালয় বন্যা আশ্রয়কেন্দ্র নির্মাণ।
১৪	ব্রাহ্মণবাড়িয়া	নাসিরনগর	চাতলপাড় ওয়াজ উদ্দিন উচ্চ বিদ্যালয় বন্যা আশ্রয়কেন্দ্র নির্মাণ।
১৫	চাঁদপুর	হাজীগঞ্জ	রাজারগাঁও উচ্চ বিদ্যালয় বন্যা আশ্রয়কেন্দ্র নির্মাণ।
১৬	চাঁদপুর	হাজীগঞ্জ	কাপাইকাপ ইসলামীয়া সিনিয়র মাদ্রাসা বন্যা আশ্রয়কেন্দ্র নির্মাণ।
১৭	চাঁদপুর	হাজীগঞ্জ	প্যারাপুর উচ্চ বিদ্যালয় বন্যা আশ্রয়কেন্দ্র নির্মাণ
১৮	চাঁদপুর	হাজীগঞ্জ	রামপুর উচ্চ বিদ্যালয় বন্যা আশ্রয়কেন্দ্র নির্মাণ।
১৯	চাঁদপুর	মতলব উত্তর	এখলাছপুর উচ্চ বিদ্যালয় বন্যা আশ্রয়কেন্দ্র নির্মাণ।
২০	চাঁদপুর	সদর	হরিনা চালিতাতলী এডওয়ার্ড ইনষ্টিটিউশন বন্যা আশ্রয়কেন্দ্র নির্মাণ।
২১	কুমিল্লা	হোমনা	আছাদপুর হাজী সিরাজ উদ-দৌল্লা ফারুকী উচ্চ বিদ্যালয় বন্যা আশ্রয়কেন্দ্র নির্মাণ
২২	জামালপুর	বকশীগঞ্জ	আইরমারী নতুন পাড়া সরকারী প্রাথমিক বিদ্যালয় বন্যা আশ্রয়কেন্দ্র নির্মাণ।
২৩	জামালপুর	দেওয়ানগঞ্জ	মৌলভীর চর বালিকা উচ্চ বিদ্যালয় বন্যা আশ্রয়কেন্দ্র নির্মাণ
২৪	টাংগাইল	নাগরপুর	বাড়ীগ্রাম উচ্চ বিদ্যালয় বন্যা আশ্রয়কেন্দ্র নির্মাণ
২৫	মৌলভীবাজার	কুলাউড়া	ভূকশিমইল উচ্চ বিদ্যালয় বন্যা আশ্রয়কেন্দ্র নির্মাণ।
২৬	সুনামগঞ্জ	তাহিরপুর	পৈন্ডুপ দ্বিজেন্দ্র কুমার নিল্ল মাধ্যমিক বিদ্যালয় বন্যা আশ্রয়কেন্দ্র নির্মাণ।
২৭	যশোর	কেশবপুর	এম এম গোবিন্দপুর উচ্চ বিদ্যালয় বন্যা আশ্রয়কেন্দ্র নির্মাণ।
২৮	মানিকগঞ্জ	ঘিওর	কে.বি.এম উচ্চ বিদ্যালয় বন্যা আশ্রয়কেন্দ্র নির্মাণ।
২৯	সাতক্ষীরা	সদর	নুনগোলা এন,বি,বি,কে, আল মদিনা দাখিল মাদ্রাসা বন্যা আশ্রয়কেন্দ্র নির্মাণ।
৩০	সাতক্ষীরা	তালা	খান্দিয়া কাটাখালী আদর্শ দাখিল মাদ্রাসা বন্যা আশ্রয়কেন্দ্র নির্মাণ।



চিত্রঃ ০১ ব্রাহ্মণবাড়ীয়া জেলার বাঞ্ছারামপুর উপজেলার উজানচর কে.এন উচ্চ বিদ্যালয় বন্যা আশ্রয়কেন্দ্র নির্মাণ কাজের শুভ উদ্বোধন করেন মাননীয় প্রতিমন্ত্রী ডাঃ মোঃ এনামুর রহমান এমপি উপস্থিত ছিলেন দুর্যোগ ব্যবস্থাপনা সম্পর্কিত স্থায়ী কমিটির সভাপতি ক্যাপ্টেন এবি তাজুল ইসলাম (অব.) এমপি।



চিত্রঃ ০২ গোপালগঞ্জ জেলার টুংগীপাড়া উপজেলার ত্রিপল্লী শেখ আবু নাসের মাধ্যমিক বিদ্যালয় বন্যা আশ্রয়কেন্দ্রের নির্মাণ কাজ পরিদর্শন করেন জনাব মোঃ আতিকুল হক, মহাপরিচালক, দুর্যোগ ব্যবস্থাপনা অধিদপ্তর।



চিত্রঃ ০৩ জনাব মোঃ আওলাদ হোসেন, উপ-প্রকল্প পরিচালক কর্তৃক গাইবান্ধা জেলার সাদুল্লাপুর উপজেলায় নব-নির্মিত ইদ্রাকপুর উচ্চ বিদ্যালয় বন্যা আশ্রয়কেন্দ্র পরিদর্শন।



চিত্রঃ ০৪ জনাব মোহাম্মদ তাসারফ হোসেন ফরাজী, প্রকল্প-পরিচালক কর্তৃক জামালপুর জেলার দেওয়ানগঞ্জ উপজেলায় নব-নির্মিত মৌলভীর চর বালিকা উচ্চ বিদ্যালয় বন্যা আশ্রয়কেন্দ্র পরিদর্শন।

১০.৪.০ আরবান রেজিলিয়েন্স প্রকল্প (ডিডিএম অংশ)

ক্র: নং	প্রকল্পের তথ্য বিবরণী
১	প্রকল্পের নাম: আরবান রেজিলিয়েন্স প্রকল্প (ডিডিএম অংশ)।
২	উদ্যোগী মন্ত্রণালয়/বিভাগ: (ক) অংশীদারী মন্ত্রণালয়ঃ দুর্যোগ ব্যবস্থাপনা ও ত্রাণ মন্ত্রণালয়। (খ) বাস্তবায়নকারী সংস্থাঃ দুর্যোগ ব্যবস্থাপনা অধিদপ্তর। (গ) প্রকল্পের অর্থায়নঃ IDA (World Bank) (ঘ) ঋণ চুক্তি স্বাক্ষরিত: ৩০ জুন ২০১৫ (ঋণচুক্তিনং:-৫৫৯৯)।
৩	প্রকল্পের বাস্তবায়নকাল : ১লা জুলাই ২০১৫ ইং- এপ্রিল ২০২২ ইং।
৪	প্রকল্পের প্রাক্কলিত ব্যয় : ১২৫.১৫ কোটি জিওবি ৯.৬৫ কোটি প্রকল্প সাহায্য: ১১৫.৫০কোটি
৫	প্রকল্প এলাকা : ঢাকা ও সিলেট।
৬	প্রকল্পের উদ্দেশ্য : দুর্যোগ (ভূমিকম্প) হ্রাসে কার্যকরী পরিকল্পনা, দুর্যোগকালীন ব্যবস্থাপনা ও পুনর্বুদ্ধার কার্যক্রমে সরকারের সক্ষমতা বৃদ্ধিকরণ।
৭	প্রকল্পের মূল কাজ : i) জাতীয় পর্যায়ে Emergency Response and Communication Center (ERCC) এবং National Disaster Management Research and Training Institute (NDMRTI) এর Disaster Risk Management (DRM) সুযোগ সুবিধা (Facilities) সমূহের নকসা প্রস্তুত ও প্রয়োজনীয় যন্ত্রপাতি সংস্থাপন (Out fit) করা। ii) Training Exercise and Drills (TED) এর মাধ্যমে জাতীয় পর্যায়ে ERCC ও NDMRTI এবং ঢাকা ও সিলেট জেলায় স্থানীয় পর্যায়ে সিটি কর্পোরেশন ও Fire Service & Civil Defence (FSCD) এর জরুরী পরিস্থিতি মোকাবেলার ব্যবস্থাপনা ও প্রস্তুতির সক্ষমতা বৃদ্ধি করণের লক্ষ্যে আন্তর্জাতিক মানের প্রশিক্ষণ প্রদান করা।
	প্রকল্পের সম্পাদিত কাজসমূহঃ নিম্নোক্ত সম্পাদিত কাজসমূহ RDPP র প্রাভিশন অনুযায়ী সম্পন্ন করা হয়েছে। I. ERCC: আরবান রেজিলিয়েন্স (ডিডিএম অংশ) প্রকল্পের Renovation Work for ERCC at DDM; প্যাকেজ নংঃ BD-44875-CW-RFB এর রেনোভেশন কাজ সম্পূর্ণ এবং চূড়ান্ত বিল প্রদান করা হয়েছে। II. NDMRTI: আরবান রেজিলিয়েন্স (ডিডিএম অংশ) প্রকল্পের Renovation Work for NDMRTI at DDM প্যাকেজ নংঃ BD-44877-CW-RFB এর রেনোভেশন কাজ সম্পূর্ণ এবং চূড়ান্ত বিল প্রদান করা হয়েছে। III. আরবান রেজিলিয়েন্স প্রকল্প (ডিডিএম অংশ) এর Procurement of computer & Related Equipment for ERCC & NDMRTI প্যাকেজ নং- URP- DDM/G-7 এর মাধ্যমে মালামাল ক্রয় সম্পূর্ণ হয়েছে এবং বিল প্রদান করা হয়েছে। IV. আরবান রেজিলিয়েন্স প্রকল্প (ডিডিএম অংশ) এর Procurement of Office Equipment for ERCC & NDMRTI প্যাকেজ নং- URP- DDM/G-8 এর মাধ্যমে মালামাল ক্রয় সম্পূর্ণ হয়েছে এবং বিল প্রদান করা হয়েছে। V. Training Exercises and Drills (TED) Program : বিশ্বব্যাপী করোনা ভাইরাস Pandemic এর কারণে TED চুক্তিটির চুক্তিপত্র অনুসারে ১৮ নভেম্বর ২০২০ তারিখে স্বাভাবিক সমাপ্তির (Completion) বিষয়ে ১৭/১১/২০২০খ্রিঃ তারিখে অনুষ্ঠিত ১২তম প্রকল্প বাস্তবায়ন কমিটির (পিআইসি) সভায় এবং ১০/১২/২০২০খ্রিঃ তারিখে অনুষ্ঠিত ৩য় প্রকল্প স্টিয়ারিং কমিটির (পিএসসি) সভায় সিদ্ধান্ত গৃহীত হয়। পরামর্শক প্রতিষ্ঠান REM-DTCL JV এর সাথে চূড়ান্ত আর্থিক

	<p>নিষ্পত্তির বিষয়ে Amicable Settlement এর চেষ্টা অব্যাহত রাখা হয়েছে।</p> <p>বিশ্বব্যাংকের সম্মতিক্রমে জাতিসংঘ অধীনস্থ সংস্থা United Nations Development Programme (UNDP) এর সাথে একক উৎস ভিত্তিক নির্বাচন পদ্ধতিতে চুক্তি করে Training Exercises and Drills (TED) Program পুনরায় শুরু করার প্রস্তাব ১৩/০৬/২০২১ খ্রিঃ তারিখে অনুষ্ঠিত ১৫ তম পিআইসি সভা এবং ৩০/০৬/২০২১ খ্রি. তারিখে অনুষ্ঠিত ৫ম প্রকল্প স্টিয়ারিং কমিটি (পিএসসি) সভায় সর্বসম্মতভাবে গৃহীত হয়েছে।</p>
	কাজের অগ্রগতিঃ
1.TED (Training Exercises & Drill) :	<p>বিশ্বব্যাংগী করোনা ভাইরাস Pandemic এর কারণে TED চুক্তিটির চুক্তিপত্র অনুসারে ১৮ নভেম্বর ২০২০ তারিখে স্বাভাবিক সমাপ্তির (Completion) বিষয়ে ১৭/১১/২০২০খ্রিঃ তারিখে অনুষ্ঠিত ১২তম প্রকল্প বাস্তবায়ন কমিটির (পিআইসি) সভায় এবং ১০/১২/২০২০খ্রিঃ তারিখে অনুষ্ঠিত ৩য় প্রকল্প স্টিয়ারিং কমিটির (পিএসসি) সভায় সিদ্ধান্ত গৃহীত হয়। পরামর্শক প্রতিষ্ঠান REM-DTCL JV এর সাথে চূড়ান্ত আর্থিক নিষ্পত্তির বিষয়ে Amicable Settlement এর চেষ্টা অব্যাহত রাখা হয়েছে।</p> <p>বিশ্বব্যাংকের সম্মতিক্রমে জাতিসংঘ অধীনস্থ সংস্থা United Nations Development Programme (UNDP) এর সাথে একক উৎস ভিত্তিক নির্বাচন পদ্ধতিতে চুক্তি করে Training Exercises and Drills (TED) Program পুনরায় শুরু করার প্রস্তাব ১৩/০৬/২০২১ খ্রিঃ তারিখে অনুষ্ঠিত ১৫ তম পিআইসি সভা এবং ৩০/০৬/২০২১ খ্রি. তারিখে অনুষ্ঠিত ৫ম প্রকল্প স্টিয়ারিং কমিটি (পিএসসি) সভায় সর্বসম্মতভাবে গৃহীত হয়েছে।</p>
2.Renovation Work of ERCC	<p>ERCC রেনভেশন কাজের উপর মন্ত্রণালয়ের অনুমোদন ২০/১০/২০১৯ তারিখে পাওয়ার পর ২১/১০/২০১৯ তারিখে উক্ত কাজের চুক্তি সম্পাদন নোটিশ ইস্যু করা হয় এবং ০৫/১১/২০১৯ তারিখে ঠিকাদারী প্রতিষ্ঠানের সাথে চুক্তি সম্পাদন করা হয়েছে। ঠিকাদারী প্রতিষ্ঠান SS Engineering & Construction Ltd কর্তৃক গত ৩০ ডিসেম্বর ২০২০ তারিখে কাজ সমাপ্ত করে ও সাইট বুকে পাওয়া যায়। উক্ত ঠিকাদারী প্রতিষ্ঠান কাজের Variation ও সংশোধিত স্থাপত্য নকশা (As Built Drawing) দাখিল করলে গত ০৬-০৬-২০২১ তারিখে দুর্যোগ ব্যবস্থাপনা অধিদপ্তরের মাধ্যমে দুর্যোগ ব্যবস্থাপনা ও ত্রাণ মন্ত্রণালয়ে প্রেরণ করা হয়। দুর্যোগ ব্যবস্থাপনা ও ত্রাণ মন্ত্রণালয় Variation ও সংশোধিত স্থাপত্য নকশা (As Built) ও বিল গত ১৩-০৬-২০২১ তারিখে অনুমোদন প্রদান করে। Renovation Work for NDMRTI at DDM এর সম্পাদিত কাজ ডিজাইন, ড্রয়িং ও স্পেসিফিকেশন অনুসারে হয়েছে মর্মে ডিজাইন এবং সুপারভিশন ফর্ম ডেভলপমেন্ট ডিজাইন কনসালটেন্টস লিমিটেড কর্তৃক যাচাই-বাছাই পূর্বক প্রত্যায়ন করায় ১৪-০৬-২০২১ তারিখে চূড়ান্ত বিল প্রদান করা হয়েছে।</p>
3.Renovation Work of NDMRTI	<p>NDMRTI এর রেনভেশন কাজের উপর মন্ত্রণালয়ের অনুমোদন ২০/১০/২০১৯ তারিখে পাওয়ার পর ২১/১০/২০১৯ তারিখে উক্ত কাজের চুক্তি সম্পাদন নোটিশ ইস্যু করা হয়। ২৭/১০/২০১৯ তারিখে ঠিকাদারী প্রতিষ্ঠানের সাথে চুক্তি সম্পাদন করা হয়েছে। ঠিকাদারী প্রতিষ্ঠান M/S Kazi Arfanur Rahman কর্তৃক গত ৩০ ডিসেম্বর ২০২০ তারিখে কাজ সমাপ্ত করে ও সাইট বুকে পাওয়া যায়। উক্ত ঠিকাদারী প্রতিষ্ঠান কাজের Variation ও সংশোধিত স্থাপত্য নকশা (As Built Drawing) দাখিল করলে গত ০৬-০৬-২০২১ তারিখে দুর্যোগ ব্যবস্থাপনা অধিদপ্তরের মাধ্যমে দুর্যোগ ব্যবস্থাপনা ও ত্রাণ মন্ত্রণালয়ে প্রেরণ করা হয়। দুর্যোগ ব্যবস্থাপনা ও ত্রাণ মন্ত্রণালয় Variation ও সংশোধিত স্থাপত্য নকশা (As Built) ও বিল গত ১৩-০৬-২০২১ তারিখে অনুমোদন প্রদান করে। Renovation Work for NDMRTI at DDM এর সম্পাদিত কাজ ডিজাইন, ড্রয়িং ও স্পেসিফিকেশন অনুসারে হয়েছে মর্মে ডিজাইন এবং সুপারভিশন ফর্ম ডেভলপমেন্ট ডিজাইন কনসালটেন্টস লিমিটেড কর্তৃক যাচাই-বাছাই পূর্বক প্রত্যায়ন করায় ১৪-০৬-২০২১ তারিখে চূড়ান্ত বিল প্রদান করা হয়েছে।</p>
Procurement of Computer & Related Equipment for ERCC &	<p>আরবান রেজিলিয়েন্স প্রকল্প (ডিডিএম অংশ) এর Procurement of computer & Related Equipment for ERCC & NDMRTI প্যাকেজ নং- URP- DDM/G-7 এর মাধ্যমে ট্যাবলেট কম্পিউটার ৫টি, ডেস্কটপ কম্পিউটার ৫০টি, আন- ইন্টারপটেড পাওয়ার সাপলাই (ইউপিএস)-৫০টি, ল্যাপটপ কম্পিউটার ৩৫টি, কালার লেজার প্রিন্টার ১০টি,</p>

NDMRTI	A3 লেজার প্রিন্টার-২টি, A3 স্কানার ২টি ও স্কানার স্মল ১০টি ইত্যাদি মালামাল ক্রয়ের লক্ষ্যে e-gp তে বিজ্ঞপ্তি প্রকাশ করা হয়। উক্ত প্যাকেজের মূল্যায়ন কমিটি দরপত্র মূল্যায়ন করে রেসপনসিপ লোয়েস্ট হিসেবে Smart Technologies Ltd কে সুপারিশ করে। গত ৩০ ডিসেম্বর ২০২০ তারিখে e-gp এর মাধ্যমে Smart Technologies Ltd বরাবর Notification of Award (NOA) ইস্যু করা হয়। গত ০৪ জানুয়ারী ২০২১ তারিখে উক্ত প্রতিষ্ঠানের সাথে চুক্তি সম্পাদন করা হয়। চুক্তি অনুযায়ী smart Technologies Ltd এর গত ০৯ জুন ২০২১ তারিখে মালামাল সরবরাহ করায় উক্ত প্রতিষ্ঠানকে বিল প্রদান করা হয়।
Procurement of Office Equipment for ERCC & NDMRTI	আরবান রেজিলিয়েন্স প্রকল্প (ডিডিএম অংশ) এর Procurement of Office Equipment for ERCC & NDMRTI প্যাকেজ নং- URP- DDM/G-8 এর মাধ্যমে ডিজিটাল ফোটোকপিয়ার (ব্ল্যাক এন্ড হোয়াইট) ০৩টি, ডিজিটাল ফোটোকপিয়ার (কালার) ০২টি, এয়ারকন্ডিশনার (সিলিং স্প্লিট টাইপ) ০৪টি, লেমিনেটিং মেশিন ০৫ টি, বাইন্ডিং মেশিন (স্পাইরাল) ০৯টি ও ফ্যাক্স মেশিন ১০টি ইত্যাদি মালামাল ক্রয়ের লক্ষ্যে e-gp তে বিজ্ঞপ্তি প্রকাশ করা হয়। উক্ত প্যাকেজের মূল্যায়ন কমিটি দরপত্র মূল্যায়ন করে রেসপনসিপ লোয়েস্ট হিসেবে Flora Ltd কে সুপারিশ করে। গত ২৫ এপ্রিল ২০২১ তারিখে e-gp এর মাধ্যমে Flora Ltd কে Notification of Award (NOA) ইস্যু করা হয়। গত ০৫ মে ২০২১ তারিখে উক্ত প্রতিষ্ঠানের সাথে চুক্তি সম্পাদন করা হয়। Flora Ltd গত ১০ জুন/২০২১ তারিখে মালামাল সরবরাহ করলে উক্ত প্রতিষ্ঠানকে বিল প্রদান করা হয়।

(লক্ষ টাকায়)

ক্রমিক	জেলা নাম	উপজেলার সংখ্যা	২০২০-২১ অর্থ বছরে RADP বরাদ্দের পরিমাণ	প্রকল্প সংখ্যা			ব্যয়িত অর্থের পরিমাণ	অব্যয়িত অর্থের পরিমাণ	কাজের অগ্রগতির হার (%)	মন্তব্য
				মোট প্রকল্প সংখ্যা	গৃহীত প্রকল্প সংখ্যা	বাস্তবায়নাত্মক প্রকল্প সংখ্যা				
১	২	৩	৪	৫	৬	৭	১০	১১	১০	১১
১	ঢাকা ও সিলেট	২	২৯০০.০০	১	১	১	৯৯৭.৬১	১৯০২.৩৯	৩৪.৪০%	



চিত্রঃ ০৯ Urban Resilience Project (DDM Part) এর আওতায় প্রস্তুতকৃত Emergency Response Coordination Center (ERCC).



চিত্রঃ ০২ জনাব মোঃ আব্দুল মান্নান, প্রকল্প পরিচালক কর্তৃক সিলেট জেলায় ট্রেনিং সেশনে বক্তব্য প্রদান।

১০.৫.০ গ্রামীণ মাটির রাস্তাসমূহ টেকসইকরণের লক্ষ্যে হেরিং বোন বন্ড (এইচবিবি) করণ (২য় পর্যায়) প্রকল্প

বাস্তবায়নকারী মন্ত্রণালয়	:	দুর্যোগ ব্যবস্থাপনা ও ত্রাণ মন্ত্রণালয়
বাস্তবায়নকারী সংস্থা	:	দুর্যোগ ব্যবস্থাপনা অধিদপ্তর
প্রকল্প দৈর্ঘ্য	:	৫২০৫.০০ কি.মি.
প্রকল্প ব্যয়	:	৩৩৪৭২৩.৭২ লক্ষ (৩৩৪৭.২৩৭২ কোটি) (রাজস্ব- ২৩১১.৬৯ লক্ষ টাকা, মূলধন- ৩৩২৪১২.০৩ লক্ষ টাকা)
প্রকল্পের উৎস	:	জিওবি
প্রকল্প মেয়াদ	:	জানুয়ারী'২০১৯ – জুন' ২০২২ খ্রি.
একনেক সভায় অনুমোদন	:	৪ নভেম্বর ২০১৮ খ্রি.
প্রকল্প এলাকা	:	৬৪ জেলার ৪৯২ টি উপজেলা

প্রকল্পের সংক্ষিপ্ত পটভূমিঃ

স্বাধীনতার পর থেকে এই মন্ত্রণালয়ের মাধ্যমে কাবিখা ও টিআর প্রকল্পের আওতায় গ্রামীণ কাঁচা সড়ক নির্মাণ কাজ শুরু হয়। তাছাড়া ২০০৮-২০০৯ সাল হতে ইমপ্লয়মেন্ট জেনারেশন প্রোগ্রাম ফর দ্য পুওর (ইজিপিপি) কর্মসূচি চালু রয়েছে। এ সকল কর্মসূচির মাধ্যমে এ যাবৎ প্রায় ০৩ (তিন) লক্ষ কিলোমিটার মাটির রাস্তা নির্মাণ করা হয়েছে। এর মধ্যে প্রায় ১.৫ লক্ষ কিলোমিটার রাস্তা কাচা রয়েছে। বর্ষা মৌসুমে মাটির রাস্তাগুলি কর্দমাক্ত ও ক্ষয় হয়। এতে প্রতিবছর রাস্তাগুলি যোগাযোগ উপযোগি রাখতে সরকারের বিপুল পরিমাণ অর্থের প্রয়োজন হয়। যা দেশের অবকাঠামো উন্নয়নে নেতিবাচক প্রভাব ফেলে। এ পরিস্থিতিতে রাস্তা মেরামত ও রক্ষণাবেক্ষণ ব্যয় কমিয়ে আনার লক্ষ্যে স্থানীয় সরকার প্রকৌশল অধিদপ্তর ডাটা বেইজের মাধ্যমে গ্রামীণ মাটির রাস্তাগুলিকে ক্যাটাগরী-ক এবং ক্যাটাগরী-খ দুইভাগে বিভক্ত করেছে। ক্যাটাগরী-খ (২ কিলোমিটারের নিম্নে দৈর্ঘ্য) গ্রামীণ রাস্তা রয়েছে প্রায় ৬৩ হাজার কিলোমিটার। উক্ত ৬৩ হাজার কিলোমিটার মাটির রাস্তাগুলি টেকসই করণের লক্ষ্যে ৫২০৫.০০ কিলোমিটার রাস্তা হেরিং বোন বন্ড (এইচবিবি) করার নিমিত্ত অত্র প্রকল্পটি গ্রহন করা হয়।

প্রকল্পের উদ্দেশ্যঃ

- ১। দেশের প্রতিটি উপজেলায় স্থানীয় হাট-বাজার, গ্রোথ সেন্টার, শিক্ষা প্রতিষ্ঠান ও ইউনিয়ন পরিষদ যে সকল মাটির রাস্তা দ্বারা সংযুক্ত রয়েছে সেগুলোকে এইচ বি বি করণের মাধ্যমে দীর্ঘস্থায়ী ও টেকসই করা।
- ২। সারাবছর চলাচল উপযোগি ও টেকসই রাখতে, উৎপাদিত কৃষিপণ্য বিপণনে সহায়তা প্রদানের জন্য যোগাযোগ ব্যবস্থার উন্নতি করা এবং পরিবহনব্যয় কমিয়ে আনা।
- ৩। দুর্যোগের সময় অল্প সময়ে দুর্গত এলাকার জনগণ যাতে আশ্রয়কেন্দ্রে আসতে পারে, সহজে চিকিৎসা সেবা পেতে পারে, গবাদিপশু দ্রুত নিরাপদ স্থানে সরিয়ে নেয়া এবং দুর্যোগে ঝুঁকি হাস করে স্থানীয় জনগোষ্ঠির কর্মসংস্থানের সুযোগ সৃষ্টি করা।
- ৪। বর্ষামৌসুমে মাটির রাস্তাগুলি কর্দমাক্ত ও ক্ষয় হয়। এতে প্রতি বছর যোগাযোগ উপযোগি রাখতে সরকারের অনেক অর্থের প্রয়োজন হয়। এইচবিবি করণের মাধ্যমে মাটির ক্ষয় রোধ করা ও ভবিষ্যতে মেরামত ও রক্ষণাবেক্ষণ ব্যয় কমিয়ে আনা।
- ৫। সারাদেশের গ্রামীণ ক্ষুদ্ররাস্তাসমূহ মূল যোগাযোগ নেটওয়ার্কের সাথে সংযুক্ত করে গ্রামীণ জনপদের অনগ্রসর জনগোষ্ঠিকে জাতীয় উন্নয়নে সম্পৃক্ত করা।

বছরভিত্তিক বরাদ্দ বিভাজন ও দরপত্র আহ্বানঃ

অর্থবছর	মোট কিলোমিটার (ডিপিপি অনুযায়ী)	দরপত্র আহ্বান (কি.মি.)	মন্তব্য
২০১৯-২০২০	২৬০২.৫০	২৬৯৪.৩৯৯	
২০২০-২০২১	১৩০১.২৫	২০.২৪৪	
২০২১-২০২২	১৩০১.২৫	-	
মোট	৫২০৫.০০	২৭১৪.৬৪৩	

২০২০-২০২১ অর্থ বছরে গৃহিত কার্যক্রমঃ

- ❖ ২০১৯-২০ অর্থ বছরের এইচবিবি রাস্তা খাতে বকেয়া রয়েছে- ৬৪১৪০.০০ লক্ষ টাকা।
- ❖ ২০২০-২০২১ অর্থ বছরে 'বিশেষ কার্যক্রম' হিসেবে দরপত্র আহ্বান মোট ২০.২৪৪ কি.মি.।
- ❖ ২০২০-২০২১ অর্থ বছরে আহ্বানকৃত দরপত্রের মোট কার্যাদেশ মূল্য- ১০৩২.৯৪ লক্ষ টাকা।
- ❖ ২০২০-২০২১ অর্থ বছরে RADP'তে বকেয়া বিল পরিশোধসহ সর্বমোট প্রয়োজন- (৬৪১৪০.০০ + ১০৩২.৯৪) = ৬৫১৭২.৯৪ লক্ষ টাকা।
- ❖ ২০২০-২০২১ অর্থ বছরে RADP'তে প্রাপ্ত বরাদ্দ- ৪৯৯৭৫.০০ লক্ষ টাকা (রাজস্ব- ৩০২.০০ লক্ষ টাকা + মূলধন- ৪৯৬৭৩.০০ লক্ষ টাকা)।
- ❖ প্রাপ্ত বরাদ্দ হতে অর্থ মন্ত্রণালয়ের নির্দেশনা মোতাবেক অর্থ ছাড়- ৪৪৪৪৪.৭০ লক্ষ টাকা (রাজস্ব- ৩০২.০০ লক্ষ + মূলধন- ৪৪১৪২.৭০ লক্ষ) টাকা)।
- ❖ ২০২০-২০২১ অর্থ বছরে এইচবিবি খাতে বকেয়াসহ বিল পরিশোধ মোট – ৪৪১৩৭.৫৯ লক্ষ টাকা।
প্রকল্পের অগ্রগতির হার: আর্থিক- ৯৯.৬৬% ও বাস্তব- ৯৮%।
- ❖ ২০২০-২০২১ অর্থ বছরে বকেয়া থাকবে-(৬৫১৭২.৯৪ – ৪৪১৩৭.৫৯)= ২১০৩৫.৩৫ লক্ষ টাকা।



চিত্রঃ ০১ কুষ্টিয়া জেলার খোকসা উপজেলার 'বেতবাড়িয়া বৈরাগীপাড়া মোড় দুখির বাড়ি হইতে হান্নানের বাড়ি ভায়া বেতবাড়িয়া ফুড ব্রীজ পর্যন্ত (৫০০ মিটার) (ইউপি- বেতবারিয়া) রাস্তায় এইচবিবি করণ'।



চিত্রঃ ০২ জনাব দীপক রঞ্জন অধিকারী, প্রকল্প পরিচালক (Hbb) কর্তৃক নারায়নগঞ্জ জেলার নুপগঞ্জ উপজেলার এইচবিবি প্রকল্প পরিদর্শন।



চিত্রঃ ০৩ জনাব দীপক রঞ্জন অধিকারী, প্রকল্প পরিচালক (Hbb) কর্তৃক কুমিল্লা জেলার চৌদ্দগ্রাম উপজেলার 'কাতালিয়া দক্ষিণ পাড়া পাকা রাস্তার মাথা হতে দক্ষিণে মমিন মাষ্টারের বাড়ি হইয়া মরহম আব্দুল হাকিম মাষ্টারের বাড়ি দিয়ে বসন্তপুর পাকা রাস্তা পর্যন্ত এইচবিবি করণ' প্রকল্প পরিদর্শন।



চিত্রঃ ০৪ সহকারী প্রকল্প পরিচালক ও সংশ্লিষ্ট উপজেলার PIO কর্তৃক খাগড়াছড়ি জেলার 'রামগড় উপজেলার ১ নং রামগড় ইউপির বুপাইছড়ি স্কুল হতে পৌরসীমানা দিকের রাস্তা পর্যন্ত এইচবিবি করণ' প্রকল্প পরিদর্শন ।

১০.৬.০ The Disaster Risk Management Enhancement Project (RMEP):

প্রকল্পের তথ্যাবলিঃ

০১	প্রকল্পের নাম	:	Disaster Risk Management Enhancement Project (Component 2&3)
০২	প্রকল্পের মেয়াদ	:	এপ্রিল, ২০১৭ হতে জুন, ২০২২ পর্যন্ত।
০৩	প্রকল্পের মোট বরাদ্দ	:	৬২০২২.০০ লক্ষ টাকা (জিওবি: ১৫৭৩৪.০০ লক্ষ টাকা, পিএ: ৪৬২৮৮.০০ লক্ষ টাকা)
০৪	বরাদ্দের উৎস	:	JICA ও GoB।
০৫	প্রকল্পের উদ্দেশ্য	:	- প্রাকৃতিক দুর্যোগের উচ্চ ঝুঁকিতে অবস্থান করা অবকাঠামোসমূহ মেরামত ও রক্ষণাবেক্ষণের মাধ্যমে বাংলাদেশ সরকারের সমন্বিত দুর্যোগ ঝুঁকি ব্যবস্থাপনা প্রক্রিয়া শক্তিশালী করা; - দুর্যোগের সময় কার্যকরী জরুরী যোগাযোগ ব্যবস্থা শক্তিশালী করা; - দ্রুত ও কার্যকরী উদ্ধার কার্যক্রম ও পুনর্বাসনের ব্যবস্থা প্রতিষ্ঠিত করা; - দুর্যোগ প্রতিরোধী সমাজ গঠনে অবদান রাখা।
০৬	প্রকল্পে জড়িত সংস্থা	:	Department of Disaster Management (DDM), Bangladesh Water Development Board (BWDB), Local Government Engineering Department (LGED)

ভৌত অগ্রগতি:

- Component-3 এর আওতায় ঘূর্ণিঝড় আমফানে ক্ষতিগ্রস্ত দেশের দক্ষিণাঞ্চলীয় ০৩ জেলায় BWDB এর জন্য স্থিরকৃত ১৬টি প্যাকেজের মধ্যে ১৫টি প্যাকেজে ৫২,৪২,৯১,৮৯০/- (বায়ান্ন কোটি বিয়াল্লিশ লক্ষ একানব্বই হাজার আটশত নব্বই) টাকা, LGED'র জন্য ০২ জেলায় ০৪টি প্যাকেজে ১৩,১৫,৬৬,৫৯৫/- (তেরো কোটি পনের লক্ষ ছেষটি হাজার পঁচাত্তর হাজার আটশত পঁচাত্তর) টাকা ও বন্যায় ক্ষতিগ্রস্ত ১৩ জেলার ৩০ উপজেলায় DDM এর জন্য ১৫টি প্যাকেজে ৩৮,৬৭,২৭,৫৪৫/- (আটত্রিশ কোটি সাতষট্টি লক্ষ সাতাশ হাজার পঁচাত্তর পয়তাল্লিশ) টাকা মোট ১০৪,২৫,৮৬,০৩১/- (একশত চার কোটি পঁচিশ লক্ষ ছিয়াশি হাজার একত্রিশ) টাকার ৩৪ টি প্যাকেজে টেন্ডার আহবান ও NOA প্রদান করা হয়েছে যার কার্যক্রম চলমান রয়েছে। BWDB'র আওতাধীন ০১টি প্যাকেজের পুনঃদরপত্র আহবান করা হয়েছে।
- এছাড়াও BWDB'র ০৪টি ও LGED'র ০২টি প্যাকেজের টেন্ডার আহবান কার্যক্রম চলমান রয়েছে।
- Component-2 এর আওতায় দুর্যোগকালীন জরুরী উদ্ধারকার্যে DDM কর্তৃক ব্যবহারের জন্য বিভিন্ন উদ্ধার সরঞ্জামাদী ক্রয়ের নিমিত্ত ৩,১৭,৫৫,৮৩৫ (তিন কোটি সতের লক্ষ পঞ্চাশ হাজার আটশত পঁয়ত্রিশ) টাকার ০৩টি প্যাকেজে টেন্ডার আহবান করত: NOA প্রদান করা হয়েছে। মালামাল সংগ্রহের কার্যক্রম চলমান রয়েছে।

সার্বিক ভৌত অগ্রগতি: ৪৫%

২০২০-২১ অর্থ বছরের আর্থিক অগ্রগতি:

ক্রমপূঞ্জিত ব্যয়-	জিওবি	= ১৫১৫.৫১ (লক্ষ টাকা)
	পিএ	= ৬০৩৯.৪৭ (লক্ষ টাকা)
	মোট	= ৭৫৫৪.৯৮ (লক্ষ টাকা)
	আর্থিক অগ্রগতি	= ৫৯.৯৫%

সার্বিক আর্থিক অগ্রগতি: ১২.৬৫%



চিত্রঃ ০১ ০৩ জনাব সুব্রত পাল চৌধুরী, প্রকল্প পরিচালক কর্তৃক গোপালগঞ্জ জেলায় বন্যায় ক্ষতিগ্রস্ত রাস্তা পরিদর্শন।



চিত্রঃ ০২ জনাব মোঃ মোস্তাফিজার রহমান, উপ-প্রকল্প পরিচালক কর্তৃক পটুয়াখালী সদর উপজেলার বন্যায় ক্ষতিগ্রস্ত স্থাপনা পরিদর্শন।



চিত্রঃ ০৩ জনাব সুব্রত পাল চৌধুরী, প্রকল্প-পরিচালক কর্তৃক মানিকগঞ্জ জেলার হরিরামপুর উপজেলার চালা ইউনিয়নের কাঁচা রাস্তা সংস্কার ও মেরামতের কাজ উদ্বোধন।



চিত্রঃ ০৪ জনাব আবদুল মান্নান, সহকারী প্রকল্প পরিচালক কর্তৃক গোপালগঞ্জ জেলার টুঙ্গিপাড়া উপজেলার বর্গি ইউনিয়নের মাটির রাস্তার কাজ পরিদর্শন।

১০.৭.০ Strengthening of the Ministry of Disaster Management and Relief Program Administration (SMoDMRPA) প্রকল্প:

১। প্রকল্পের সংক্ষিপ্ত বিবরণ

২। প্রকল্প ব্যয় (প্রাক্কলিত) মোট : ৩৫০০৮.০০ লক্ষ টাকা
জিওবি : ৩০৮.০০ লক্ষ টাকা
প্র: সা: : ৩৪৭০০.০০ লক্ষ টাকা (ঋণ ৩০৫০০.০০ লক্ষ টাকা এবং
অনুদান ৪২০০.০০ লক্ষ টাকা)
অর্থায়নের উৎস : জিওবি ও আইডিএ

৩। প্রকল্পের উদ্দেশ্য : প্রকল্পের মূল উদ্দেশ্য হচ্ছে সমাজের দরিদ্রতম পরিবারসমূহের কল্যাণ সাধনের লক্ষ্যে প্রধান প্রধান সামাজিক নিরাপত্তা কর্মসূচিসমূহ মাঠ পর্যায়ে বাস্তবায়নে সমতা আনয়ন এবং সক্ষমতা ও স্বচ্ছতা বৃদ্ধি।

৪। প্রকল্পের সুনির্দিষ্ট লক্ষ্যসমূহ হলোঃ

- (ক) অধিকতর দরিদ্রবান্ধব কর্মসূচি প্রণয়ন এবং সম্পদ বিতরণে দরিদ্রতম পরিবার নির্বাচন ব্যবস্থার উন্নয়ন;
- (খ) কর্মসূচি সমূহের সুষ্ঠু বাস্তবায়নের লক্ষ্যে প্রশাসনিক ব্যবস্থাপনা, কর্মসূচির তথ্য ব্যবস্থাপনা এবং পরিবীক্ষণ ব্যবস্থা জোরদারকরণ;
- (গ) কার্যক্রমে স্বচ্ছতা বৃদ্ধির লক্ষ্যে সুশাসন এবং জবাবদিহিতা নিশ্চিতকরণ;

৫। প্রকল্পের অঙ্গাভিত্তিক বিবরণ : প্রকল্পের তিনটি কম্পোনেন্ট রয়েছে, যার প্রথম দু'টি কম্পোনেন্ট দুর্যোগ ব্যবস্থাপনা অধিদপ্তরের মাধ্যমে দুর্যোগ ব্যবস্থাপনা ও ত্রাণ মন্ত্রণালয় কর্তৃক বাস্তবায়িত হচ্ছে এবং তৃতীয় কম্পোনেন্টটি বাংলাদেশ ব্যুরো অব স্ট্যাটিস্টিকস কর্তৃক বাস্তবায়িত হচ্ছে। প্রকল্পের টিএপিপিএর ১ম সংশোধনীর পর বরাদ্দসহ কম্পোনেন্টগুলো হলোঃ-

(১) Support to MoDMR Social Safety Net Programs (USD. 622 Million)

(২) Strengthening of the Ministry of Disaster Management and Relief (MoDMR) Program Administration (SMoDMPA) (USD. 32 Million) এবং

(৩) Natonal Housedhold Database (NHD) (USD. 89 Million)

বিশ্বব্যাংকের আর্থিক সহায়তায় দুর্যোগ ব্যবস্থাপনা ও ত্রাণ মন্ত্রণালয়ের ৫টি প্রধান সামাজিক নিরাপত্তা কর্মসূচির কার্যকর ও সুষ্ঠু বাস্তবায়নের জন্য কারিগরী সহায়তা হিসেবে Strengthening of the Ministry of Disaster Management and Relief (MoDMR) Program Administration শীর্ষক প্রকল্পটি পরিচালিত হচ্ছে।

৬। প্রকল্পের বাস্তবায়ন এলাকা : সমগ্র দেশ

৭। প্রকল্পের বাস্তবায়নকাল : জুলাই ২০১৩ থেকে জুন-২০২৩ পর্যন্ত

৮। প্রকল্পের উপকারভোগী : এই প্রকল্পের আওতায় সুবিধাভোগী হবেন দেশের দরিদ্রতম জনগোষ্ঠী যারা প্রাকৃতিক ও মনুষ্যসৃষ্ট উভয় প্রকার দুর্যোগে ও বছরের কর্মহীন মৌসুমে দুর্দশার সম্মুখীন হয়। লক্ষ্যভুক্ত দরিদ্র পরিবার নির্বাচন ও সুশাসন নিশ্চিত করার মাধ্যমে দেশের দরিদ্র জনগোষ্ঠীর বিশাল অংশ দুর্যোগ ব্যবস্থাপনা ও ত্রাণ মন্ত্রণালয়ের নিরাপত্তা বেটনী কর্মসূচির আওতাভুক্ত হবে বলে আশা করা যায়।

প্রকল্পের কাজের অগ্রগতিঃ

- দুর্যোগ ব্যবস্থাপনা ও ত্রাণ মন্ত্রণালয়ের ৫টি সামাজিক নিরাপত্তা কর্মসূচির অপারেশন ম্যানুয়ালের উপর ১ম পর্যায়ে ৬৪টি ট্রেনিং সম্পন্ন হয়েছে;
- দুর্যোগ ব্যবস্থাপনা ও ত্রাণ মন্ত্রণালয়ের ৫টি সামাজিক নিরাপত্তা কর্মসূচির অপারেশন ম্যানুয়ালের উপর উপজেলা পর্যায়ে ইউপি চেয়ারম্যান ও সচিব, ট্যাগ অফিসার এবং PIC কমিটির সদস্যসদের ওয়ার্কশপ সম্পন্ন;
- Synergy কর্তৃক DDM এবং BBS MIS দুইটির Prototype উপস্থাপন;
- EGPP MIS এবং Safeguard এর উপর PIO এবং SAE কে প্রশিক্ষণ প্রদান;
- জুলাই ২০২১ পর্যন্ত ১৫ লক্ষ VGF ও EGPP উপকারভোগীদের তথ্য Digitize করা হয়েছে;
- জেলা ত্রাণ ও পুনর্বাসন কর্মকর্তাগণকে প্রকল্পের কার্যক্রম অবহিতকরণের লক্ষ্যে ২দিন ব্যাপি প্রশিক্ষণ কর্মশালা সম্পন্ন এবং উপ-সহকারী প্রকৌশলীগণদের প্রকল্পের সার্বিক অগ্রগতি ও কর্মপরিকল্পনা সংক্রান্ত ১দিনের কর্মশালা সম্পন্ন;
- বাংলাদেশ ডাক বিভাগের সহায়তা EGPP কর্মসূচির উপকারভোগীকে পোস্টাল ক্যাশ কার্ডের মাধ্যমে মজুরী পরিশোধ এবং পরবর্তীতে A2i এর সহযোগিতায় ০৮টি উপজেলায় ৮২২৫জন উপকারভোগীকে বায়োমেট্রিক পদ্ধতিতে মজুরী পরিশোধ করা হয়েছে;
- ১৯টি উপজেলায় ২২,০০০ জন উপকারভোগীকে G2P এবং electronic payment পদ্ধতিতে মজুরী পরিশোধের জন্য পেমেন্ট পাইলট সম্পন্ন করা হয়েছে;
- HR Performance Management System প্রস্তুত সম্পন্ন হয়েছে। HR PMS এর Hardware BCC এর Data Center এ স্থাপন;
- মন্ত্রণালয়ের আদর্শ নেটওয়ার্ক স্থাপনের ও DDM এর LAN স্থাপনের দরপত্র আহবান ও মূল্যায়ন চূড়ান্ত করণ;
- BTV তে ০৫টি সামাজিক নিরাপত্তা কর্মসূচির উপর টিভি স্পট প্রচার করা হয়েছে। এ ছাড়া ০৪টি প্রাইভেট চ্যানেলে উক্ত TV Spot প্রচারিত হয়েছে। রেডিও তে প্রচার এবং টিভি স্ক্রল প্রচার;
- ইজিপিপি+ নির্দেশিকা চূড়ান্তকরণ কর্মশালা;
- রাজশাহী বিভাগীয় কর্মশালা গৃহহীনদের জন্য দুর্যোগ সহনীয় বাসগৃহ নির্মাণ নির্দেশিকার উপর দিন ব্যাপি সেমিনার;
- অতিদ্রবের জন্য কর্মসংস্থান কর্মসূচি (ইজিপিপি) বাস্তবায়ন ও বর্তমান প্রেক্ষাপট শীর্ষক বিষায়ক কর্মশালা;
- পাঁচটি সামাজিক নিরাপত্তা কর্মসূচির বিষয়ে প্রশিক্ষণ ও গনসচেতনতার সৃষ্টির লক্ষ্যে প্রচারভিড্যান এর খসড়া প্রতিবেদন চূড়ান্তকরণ কর্মশালা এবং
- HR Performance Management System (HR-PMS) সফটওয়্যার এর উপর প্রশিক্ষণ।

২০২০-২১ অর্থ বছরের এডিপিতে বরাদ্দ অনুযায়ী আর্থিক অগ্রগতিঃ

লক্ষ টাকা

বরাদ্দ			অবমুক্তি			ব্যয়					
মোট	জিওবি	প্র:সা:	মোট (%)	জিওবি (%)	প্র:সা: (%)	(মে-২০২১ পর্যন্ত ক্রমপুঞ্জিত)		(জুন-২০২১)		(জুন-২০২১ পর্যন্ত ক্রমপুঞ্জিত)	
						আর্থিক (%)	বাস্তব %	আর্থিক (%)	বাস্তব %	আর্থিক (%)	বাস্তব %
১৯৪১.০০	৪১.০০	১৯০০.০০	১৯৪১.০০	৪১.০০	১৯০০.০০	১৪২২.৭১ (জিওবি-৩৭.৪৬, আরপিএ- ১৩৮৫.১৫) ৭৩.৩০%	৭৫	৩৯০.৭০ (জিওবি-৩.২০, আরপিএ- ৩৮৭.৫০) ২০.১৩%	২৫	১৮১৩.৪১ (জিওবি-৪০.৭৬, আরপিএ-১৭৭২.৬৫) ৯৩.৪৩%	১০০

প্রকল্পের সর্বমোট বরাদ্দ অনুযায়ী আর্থিক অগ্রগতিঃ

লক্ষ টাকা

প্রকল্পের মোট বরাদ্দ			ক্রমপুঞ্জিত ব্যয়/অগ্রগতি (জুন-২০২১ পর্যন্ত)	
মোট	জিওবি	প্র:সা:	আর্থিক (%)	বাস্তব %
৩৫০০৮.০০	৩০৮.০০	৩৪৭০০.০০	১৮০৯৭.১৩ (জিওবি-১৮৫.৩৭, আরপিএ-১৭৯১১.৭৬) ৫১.৬৯%	৬২%

প্রকল্প পরিচালকের নাম

: মোঃ সিদ্দিকুর রহমান (অতিরিক্ত সচিব)।



চিত্রঃ ০১ SModMRPA প্রকল্পের আওতায় ইজিপিপি+ নির্দেশিকা চূড়ান্তকরণ কর্মশালায় উপস্থিত ছিলেন জনাব মোঃ মোহসীন, সচিব, দুর্যোগ ব্যবস্থাপনা ও ত্রাণ মন্ত্রণালয় এবং মহাপরিচালক, জনাব মোঃ আতিকুল হক, দুর্যোগ ব্যবস্থাপনা অধিদপ্তর।



চিত্রঃ ০২ প্রকল্পের আওতায় পাঁচটি সামাজিক নিরাপত্তা কর্মসূচির বিষয়ে প্রশিক্ষণ ও গনসচেতনতার সৃষ্টির লক্ষ্যে প্রচারভিযান এর খসড়া প্রতিবেদন চূড়ান্তকরণ কর্মশালা। উপস্থিত ছিলেন জনাব মোঃ ছিদ্দিকুর রহমান, প্রকল্প পরিচালক ও জনাব মোঃ আতিকুল হক, মহাপরিচালক, দুর্যোগ ব্যবস্থাপনা অধিদপ্তর।

১০.৮.০ মুজিব কিল্লা নির্মাণ, সংস্কার ও উন্নয়ন প্রকল্প

প্রকল্পের তথ্যাবলিঃ

- ১। প্রকল্পের নাম : মুজিব কিল্লা নির্মাণ, সংস্কার ও উন্নয়ন
- ২। প্রকল্পের মেয়াদ : জুলাই, ২০১৮ হতে ডিসেম্বর, ২০২১ পর্যন্ত
- ৩। প্রকল্পের মোট বরাদ্দ : ১৯৫৭৪৯.০০ লক্ষ টাকা (জিওবি: ১৯৫৭৪৯.০০ লক্ষ টাকা)
- ৪। বরাদ্দের উৎস : জিওবি
- ৫। প্রকল্পের উদ্দেশ্য :
 - ১) দুর্যোগকালে কিল্লার আশেপাশের জনসাধারণ এবং তাদের মূল্যবান দ্রব্য-সামগ্রী রক্ষা;
 - ২) দুর্যোগের সময় গৃহপালিত প্রাণীদের নিরাপদ আশ্রয় নিশ্চিতকরণ;
 - ৩) স্বাভাবিক সময়ে শিক্ষা কার্যক্রম পরিচালনা এবং খেলার মাঠ ও হাট-বাজার হিসেবে ব্যবহার;
 - ৪) গ্রাম ও ইউনিয়ন কমিউনিটি কর্তৃক বিভিন্ন সামাজিক অনুষ্ঠানের এবং বিভিন্ন সরকারি/বেসরকারি প্রতিষ্ঠানের বৈঠক/সভার ভেন্যু হিসেবে ব্যবহার;
 - ৫) বিভিন্ন সরকারি/বেসরকারি প্রতিষ্ঠানের প্রশিক্ষণ কার্যক্রমের জন্য ব্যবহার; এবং
 - ৬) দুর্যোগপূর্ব/দুর্যোগকালীন/দুর্যোগ-উত্তর সময়ে অস্থায়ী সেবাকেন্দ্র হিসেবে ব্যবহার।

৬। লক্ষ্যমাত্রাঃ

প্রকল্পের আওতায় দেশের ঘূর্ণিঝড়প্রবণ ১৬টি জেলার ৬৪টি উপজেলায় এবং বন্যা ও নদী ভাঙনপ্রবণ ২৪টি জেলার ৮৬টি উপজেলায় বিদ্যমান ১৭২টি মুজিব কিল্লার সংস্কার ও উন্নয়ন এবং নতুন ৩৭৮টি মুজিব কিল্লা নির্মাণ করা (মোট মুজিব কিল্লার সংখ্যা ৫৫০টি)।

৭। বাস্তব অগ্রগতি:

জুন/২০২১ পর্যন্ত সম্পাদিত কাজ	জুলাই/২০২১ পর্যন্ত সম্পাদিত কাজ
১। ৯৯টি প্রকল্পের NoA প্রদান করা হয়েছে	১। মোট ১২৮টি প্রকল্পের দরপত্র আহ্বান করা হয়েছে
২। আউটসোর্সিং পদ্ধতিতে ৫০জন জনবল নিয়োগ প্রক্রিয়া সম্পন্ন হয়েছে (জুলাই, ২০২০)	২। ১০৫টি প্রকল্পের NoA প্রদান করা হয়েছে
৩। e-GP web portal এ ১০০টি প্রকল্পের tender document প্রস্তুত করা হয়েছে	৩। ছাদ ঢালাই হয়েছে ৪০টি
৪। আউটসোর্সিং এর মাধ্যমে নিয়োগকৃত উপ-সহকারী প্রকৌশলী (সিভিল) ৩৮ (আটত্রিশ) জন এবং উপ-সহকারী প্রকৌশলী (বিদ্যুৎ) ০২ (দুই) জনকে প্রশিক্ষণ প্রদানপূর্বক স্ব-স্ব জেলায় পদায়ন করা হয়েছে	৪। বেজ ঢালাই সম্পন্ন হয়েছে ৫টি
	৫। গ্রেডবিম সম্পন্ন করা হয়েছে ১৬টি

৮। আর্থিক অগ্রগতি:

- প্রকল্প ব্যয় : ১৯৫৭৪৯.০০ লক্ষ টাকা
- শুরু হতে জুন ২০২১ পর্যন্ত ক্রমপুঞ্জিত ব্যয় : ৮৫৫৪.২৯ লক্ষ টাকা
- চলতি অর্থবছরে এডিপি বরাদ্দ : ৩০০০০.০০ লক্ষ টাকা
- চলতি অর্থবছরের ১৮/৮/২১ তারিখ পর্যন্ত ক্রমপুঞ্জিত ব্যয় : ২৩১৮.০০ লক্ষ টাকা (বরাদ্দের ৭.৭৩%)
- প্রকল্পের ১৮/৮/২১ তারিখ পর্যন্ত বাস্তব অগ্রগতি : ১৪.৪১%



চিত্রঃ ০১ চর দরবেস মুজিব কিল্লা, সুবর্ণচর, নোয়াখালী।



চিত্রঃ ০২ চর কাজী মোকলেস মুজিব কিল্লা, সুবর্ণচর, নোয়াখালী।



চিত্রঃ ০৩ জনাব মোঃ জানে আলম, প্রকল্প পরিচালক, মুজিব কিল্লা কর্তৃক চর দরবেশ বাজার মুজিব কিল্লা, সুবর্ণচর, নোয়াখালী পরিদর্শন।



চিত্রঃ ০৪ জনাব মোঃ জানে আলম, প্রকল্প পরিচালক, মুজিব কিল্লা কর্তৃক হৈনাম্মারঘোনা মুজিব কিল্লা, চকোরিয়া, কক্সবাজার পরিদর্শন।

১০.৯.০ জেলা ত্রাণ গুদাম কাম দুর্যোগ ব্যবস্থাপনা তথ্য কেন্দ্র নির্মাণ প্রকল্প

বাস্তবায়নকারী সংস্থাঃ দুর্যোগ ব্যবস্থাপনা অধিদপ্তর

মন্ত্রণালয়ঃ দুর্যোগ ব্যবস্থাপনা ও ত্রাণ মন্ত্রণালয়।

প্রকল্প ব্যয়ঃ ১৪৩৯৩.০০ লক্ষ টাকা (জিওবি)

প্রকল্প মেয়াদঃ জানুয়ারি-২০১৮ হতে জুন-২০২২

প্রকল্পের উদ্দেশ্যঃ

- ❖ দুর্যোগে তাৎক্ষণিক সাড়াদানের অংশ হিসেবে ত্রাণসামগ্রী সরবরাহের নিমিত্ত পর্যাপ্ত ত্রাণ মজুদকরণ ও অবকাঠামো তৈরী;
- ❖ দুর্যোগ পরবর্তী কার্যক্রম তদারকি করার নিমিত্ত জেলা পর্যায়ে দুর্যোগ ব্যবস্থাপনা সমন্বয় সেল-এর কার্যালয় স্থাপন ও প্রয়োজনীয় তথ্যাদি সংরক্ষণ;
- ❖ দুর্যোগ ব্যবস্থাপনার সার্বিক উন্নয়ন কর্মকান্ড মনিটরিং এর নিমিত্ত পরিদর্শন বাংলো নির্মাণ;

প্রকল্পটির প্রধান প্রধান কার্যক্রমঃ

- ❖ ৮ টি বিভাগে ৬৪ টি জেলায় ৬৬ টি জেলা ত্রাণ গুদাম কাম দুর্যোগ ব্যবস্থাপনা তথ্য কেন্দ্র নির্মাণ।
- ❖ প্রতিটি ৫৭৭০.০০ বঃফুট হিসেবে মোট-৩৮০৮২০.০০ বঃ ফুট
- ❖ প্রতিটি জেলা ত্রাণ গুদাম কাম দুর্যোগ ব্যবস্থাপনা তথ্য কেন্দ্রে ১৫০০ ওয়াট হিসেবে ৬৬ টিতে মোট ৯৯ কিলোওয়াট সোলার সিস্টেম স্থাপন।
- ❖ প্রতিটি জেলা ত্রাণ গুদাম কাম দুর্যোগ ব্যবস্থাপনা তথ্য কেন্দ্রে বাউন্ডারী ওয়াল ও সংযোগের জন্য আরসিসি এপ্রোচ রাস্তা নির্মাণ।



চিত্রঃ ০১ জনাব মোঃ শওকত আকবর, প্রকল্প পরিচালক কর্তৃক মৌলভীবাজার জেলা ত্রাণ গুদাম কাম দুর্যোগ ব্যবস্থাপনা তথ্য কেন্দ্র নির্মাণ প্রকল্প পরিদর্শন।



চিত্রঃ ০২ জনাব মোঃ শওকত আকবর, প্রকল্প পরিচালক কর্তৃক নাটোর জেলা ত্রাণ গুদাম কাম দুর্যোগ ব্যবস্থাপনা তথ্য কেন্দ্র পরিদর্শন।

১০.১০.০ ন্যাশনাল রেজিলিয়েন্স প্রোগ্রাম (এনআরপি): ডিডিএম অংশ

প্রকল্পের শিরোনাম: “ন্যাশনাল রেজিলিয়েন্স প্রোগ্রাম (এনআরপি): ডিডিএম অংশ”।

প্রকল্পের প্রাক্কলিত ব্যয়ঃ ৩১৯৭.৯১ লক্ষ টাকা। [প্র: সা: ২৯২৩.৫৩ লক্ষ টাকা এবং জিওবি: ২৭৪.৩৮ লক্ষ টাকা]
বাস্তবায়নকালঃ প্রকল্প মেয়াদঃ জানুয়ারী ২০১৮ – ডিসেম্বর ২০২১।

টেকসই উন্নয়নের জন্য দুর্যোগ সহনশীলতার (রেজিলিয়েন্স) গুরুত্ব অনুধাবন করে ন্যাশনাল রেজিলিয়েন্স প্রোগ্রাম (এনআরপি) শীর্ষক একটি সমন্বিত কর্মসূচি গ্রহণ করা হয়েছে। চারটি মন্ত্রণালয়ের সমন্বয়ে এই কর্মসূচির আওতায় প্রতিবন্ধিতা অন্তর্ভুক্তিমূলক, জেন্ডার রেসপন্সিভ এবং ঝুঁকি অবহিতিমূলক পরিকল্পনা প্রণয়ন ও বাস্তবায়নের কৌশল ও টুলস উন্নয়ন ও বাস্তবায়ন এই কর্মসূচির মূল উদ্দেশ্য।

ন্যাশনাল রেজিলিয়েন্স প্রোগ্রাম (এনআরপি): ডিডিএম অংশের উদ্দেশ্যঃ

- দুর্যোগ ঝুঁকি হ্রাসে সেন্দাই ফ্রেমওয়ার্ক বাস্তবায়ন ও সেন্দাই ফ্রেমওয়ার্ক বাস্তবায়ন মনিটরিং দক্ষতা বৃদ্ধির জন্য অ্যাডভোকেসী করা;
- প্রতিবন্ধিতা অন্তর্ভুক্তিমূলক ও জেন্ডার রেসপন্সিভ দুর্যোগ ব্যবস্থাপনায় পুনঃপুনঃ ঘটে এমন এবং বড় মাত্রার দুর্যোগ মোকাবিলায় প্রশিক্ষণসহ অন্যান্য কার্যক্রমের মাধ্যমে জাতীয় সক্ষমতা বৃদ্ধি (উর্ধ্বতন কর্মকর্তাদের প্রশিক্ষণ);
- দুর্যোগ ঝুঁকি ব্যবস্থাপনায় স্থানীয় পর্যায়ে জনগোষ্ঠীর প্রস্তুতি, সাড়াদান ও পুনরুদ্ধারের দক্ষতা বৃদ্ধি।

২০২০-২০২১ অর্থ-বছরে প্রকল্পের অগ্রগতি:

প্রতিবন্ধিতা অন্তর্ভুক্তিমূলক, জেন্ডার রেসপন্সিভ এবং ঝুঁকি অবহিতিমূলক জাতীয় নীতিমালা ও স্ট্রাটেজি প্রণয়নে কারিগরি সহযোগিতা: National Plan for Disaster Management (NPDM) ২০২১-২৫ এর বাংলা ও ইংরেজী ভার্সন প্রণয়নে কারিগরি সহযোগিতা প্রদান, পাশাপাশি মুদ্রণ ও প্রচারনায় সহযোগিতা করা হয়। এই NPDM ২০২১-২৫ প্রণয়ন সংক্রান্ত জাতীয় কর্মশালা করা হয়। পরবর্তীতে কর্মশালার মাধ্যমে আন্তঃমন্ত্রণালয় পর্যায়ে NPDM ২০২১-২৫ চূড়ান্ত করা হয়। উক্ত কর্মশালাসমূহে ১৮টি মন্ত্রণালয়, বিশ্ববিদ্যালয় ও উন্নয়ন সহযোগী হতে প্রতিনিধি অংশগ্রহণ করেন। অংশগ্রহণকারীগণের মতামতের মাধ্যমে ৫০টি অগ্রাধিকারভিত্তিক কার্যক্রম নির্ধারণ করা হয়।



চিত্রঃ ০১ এআরপি প্রকল্পের আওতায় এনপিডিএম ২০২১-২০২৫ প্রণয়ন কর্মশালা। উপস্থিত আছেন ডাঃ মোঃ এনামুর রহমান এমপি, মাননীয় প্রতিমন্ত্রী ও সচিব, জনাব মোঃ মোহসীন, দুর্যোগ ব্যবস্থাপনা ও ত্রাণ মন্ত্রণালয় এবং মোঃ আতিকু হক, মহাপরিচালক, দুর্যোগ ব্যবস্থাপনা অধিদপ্তর।

দুর্যোগ বিষয়ক স্থায়ী আদেশাবলি ২০১৯ এর ইংরেজী ভার্সন চূড়ান্তকরণ, মুদ্রণ, বিতরণ ও প্রচারণা করা হয়েছে। দুর্যোগ ব্যবস্থাপনা ও ত্রাণ মন্ত্রণালয়ের আয়োজনে দুর্যোগ বিষয়ক স্থায়ী আদেশাবলি (এসওডি) ২০১৯-এর ওপর 'বাংলাদেশ সেক্রেটারিয়েট রিপোর্টাস ফোরাম'- এর ১০০ সাংবাদিককে এবং মানিকগঞ্জ জেলা, উপজেলা ও ইউনিয়ন দুর্যোগ ব্যবস্থাপনা কমিটির ১২০জন সদস্যকে প্রশিক্ষণ প্রদান করা হয়েছে। সেখানে এনআরপি প্রকল্প কারিগরি সহযোগিতা প্রদান করে। SOD ২০১৯ অনুসারে এনআরপি প্রকল্পের জাতীয় প্রোগ্রাম কো-অর্ডিনেটরের উদ্যোগে FbF/Action টাঙ্কফোর্স গঠনে সহযোগিতা প্রদান করা হয়।

অবকাঠামো ও অ-অবকাঠামোগত ভূমিকম্প ঝুঁকি ব্যবস্থাপনায় বাংলাদেশের বর্তমান অবস্থা নিরূপণপূর্বক ভবিষ্যত করণীয় বিষয়ে সুপারিশমালা প্রণয়নের জন্য একজন আন্তর্জাতিক পর্যায়ের ভূমিকম্প বিষয়ক পরামর্শক কর্তৃক প্রতিবেদন প্রস্তুত করা হয়েছে।

করোনার দ্বিতীয় ঢেউ মোকাবেলার প্রস্তুতি হিসেবে আপদকালীন পরিকল্পনা প্রণয়নে দুর্যোগ ব্যবস্থাপনা ও ত্রাণ মন্ত্রণালয়কে কারিগরি সহায়তা প্রদান করা হয়। COVID-19 সাড়াদানের নির্দেশিকা প্রণয়নে কারিগরি সহায়তা প্রদান করা হয়।

সেন্দাই ফ্রেমওয়ার্ক বাস্তবায়ন ও সেন্দাই ফ্রেমওয়ার্ক বাস্তবায়ন মনিটরিং সিস্টেম গঠনঃ দুর্যোগ ঝুঁকি হ্রাসে সেন্দাই ফ্রেমওয়ার্ক বাস্তবায়ন ও সেন্দাই ফ্রেমওয়ার্ক বাস্তবায়ন মনিটরিং বিষয়ক কারিগরি দিক নির্দেশনা ও দক্ষতা বৃদ্ধির জন্য এ সংক্রান্ত কারিগরি কমিটিকে সার্বিক সহযোগিতা করা হয়। সেন্দাই ফ্রেমওয়ার্ক মনিটরে লক্ষ্য অনুযায়ী তথ্য আপলোডের জন্য প্রয়োজনীয় তথ্য সন্নিবেশকরণে কারিগরি সহযোগিতা প্রদান করা হয়। দুর্যোগ ব্যবস্থাপনা অধিদপ্তর হতে প্রাপ্ত ১৯৭০ হতে ২০২০ সালের বিভিন্ন দুর্যোগে ক্ষয়ক্ষতির তথ্য সংগ্রহ, বিশ্লেষণ ও সমন্বয় করে উক্ত তথ্য ভেলিডেশনের মাধ্যমে সেন্দাই ফ্রেমওয়ার্ক মনিটরে আপলোড করা হয়।

ভূমিকম্পের কার্যকর প্রস্তুতির মডেল তৈরির জন্য রংপুর সিটি কর্পোরেশন, টাঙ্গাইল, রাঙামাটি ও সুনামগঞ্জ পৌরসভায় পাইলটিং কার্যক্রম বাস্তবায়ন করা হচ্ছে। ইতোমধ্যে এর আওতায় ১৫৪০ জন নগর স্বেচ্ছাসেবককে ভূমিকম্প সার্চ অ্যান্ড রেসকিউ বিষয়ে প্রশিক্ষণ প্রদান করা হয়েছে। ভূমিকম্প ঝুঁকি ও বিপদাপন্নতা নিরূপণপূর্বক ১০টি ওয়ার্ডের কন্টিনজেন্সি পরিকল্পনা তৈরি হয়েছে। বুয়েট (বাংলাদেশ প্রকৌশল বিশ্ববিদ্যালয়)-জিডপাসের এবং ফায়ার সার্ভিস ও সিভিল ডিফেন্স সমন্বিত উদ্যোগে ওয়ার্ড পর্যায়ে ভূমিকম্প প্রস্তুতিমূলক কার্যক্রমের মডেল বাস্তবায়ন করা হচ্ছে।

ভূমিকম্প প্রস্তুতিতে নগর স্বেচ্ছাসেবকদের জেন্ডার বিষয়ক সচেতনতা ও করণীয় বিষয়ে ৩০ জন প্রশিক্ষককে অনলাইনে প্রশিক্ষণ প্রদান করা হয়। ঢাকা, রংপুর, টাঙ্গাইল, রাঙামাটি ও সুনামগঞ্জ জেলার নির্বাচিত প্রশিক্ষকগণ এই প্রশিক্ষণে অংশগ্রহণ করেন। ভূমিকম্প মোকাবিলায় প্রস্তুতিমূলক মডেলের আওতায় রংপুর সিটি কর্পোরেশন, টাঙ্গাইল, রাঙামাটি ও সুনামগঞ্জ পৌরসভায় প্রায় ৮২ জন ইঞ্জিনিয়ার, ডেভেলোপার ও নগর পরিকল্পনাবিদদের ভূমিকম্প প্রস্তুতি বিষয়ে প্রশিক্ষণ প্রদান করা হয়। কভিড-১৯ সহ অন্যান্য

দুর্যোগে সাড়া দান ও মানবিক সহায়তা কার্যক্রমে অংশগ্রহণে জন্য নগর স্বেচ্ছাসেবকদের ৩৫০টি সুরক্ষা সামগ্রী (পিপিই) প্রদান করা হয়েছে।

রংপুর সিটি কর্পোরেশন দুর্যোগ ব্যবস্থাপনা কমিটি গঠন ও কার্যকর করা হয়। উক্ত কমিটি সভায় রংপুরে স্থাপিত সিসমিক ওয়ার্নিং সেন্টার চালুকরণের ওপর জোর দেওয়া হয়। এছাড়াও সিটি কর্পোরেশন ও পৌরসভা পর্যায়ে ভূমিকম্প ঝুঁকি ব্যবস্থাপনা কার্যসূচির নিয়মিত কার্যক্রম হিসেবে ওয়ার্ড পর্যায়ের দুর্যোগ ব্যবস্থাপনা কমিটির মিটিং এবং পৌরসভা, ফায়ার সার্ভিসের প্রতিনিধিবৃন্দের উপস্থিতিতে নগর স্বেচ্ছাসেবকদের অভিজ্ঞতা বিনিময় কর্মশালার আয়োজন করা হয়। ৩টি পৌরসভায় বিল্ডিং কন্সট্রাকশন কমিটি কার্যকর করা হয়। এই সকল কমিটির মাধ্যমে ভবনের ডিজাইন পর্যালোচনার মাধ্যমে চূড়ান্তকরণের উদ্যোগ গ্রহণ করা হয়। উল্লেখ্য যে, ভবন নির্মাণ বিধিমালা বাস্তবায়নে উক্ত বিল্ডিং কন্সট্রাকশন কমিটি গুরুত্বপূর্ণ ভূমিকা রাখে।

	
<p>চিত্রঃ ০২ কোভিড সচেতনতা প্রচারে সুনামগঞ্জের মেয়র ও নগর স্বেচ্ছাসেবকগণ।</p>	<p>চিত্রঃ ০৩ রাজামাটিতে ভূমিকম্পের সতর্কতা করণীয় প্রচারনায় নগর স্বেচ্ছাসেবকগণ।</p>
	
<p>চিত্রঃ ০৪ নগর স্বেচ্ছাসেবকদের সার্চ এন্ড রেসকিউ প্রশিক্ষণ।</p>	<p>চিত্রঃ ০৫ সুনামগঞ্জ নগর স্বেচ্ছাসেবকদের প্রশিক্ষণ পরিদর্শনে প্রকল্প পরিচালক জনাব আবুল খায়ের মোঃ মারুফ হাসান। জনাব আবুল খায়ের মোঃ মারুফ হাসান গত ১৫-০৪-২০২১ তারিখ করোনাভাইরাস (কোভিড-১৯) এ আক্রান্ত হয়ে মৃত্যুবরণ করেন। ইন্নালিল্লাহি ওয়া ইন্না ইলাইহি রাজিউন।</p>

প্রশিক্ষিত নগর স্বেচ্ছাসেবকরা কোভিড-১৯ এর ২য় ঢেউ মোকাবিলায় গণসচেতনতা বৃদ্ধিতে ও বিনামূল্যে মাস্ক বিতরণের কাজ করছে। এছাড়াও স্থানীয় প্রশাসনকে মানবিক সহায়তা কার্যক্রম পরিচালনায় সহযোগিতা করে। এছাড়া নগর স্বেচ্ছাসেবকদের অংশগ্রহণে রংপুর, টাঙ্গাইল, রাজামাটি ও সুনামগঞ্জে করোনা বিষয়ে জনসচেতনতা বৃদ্ধি, জীবাণু নির্বীজকরণ ও মানবিক সহায়তা কার্যক্রম পরিচালনা করে। রাজামাটি পৌরসভার জেলা প্রশাসনকে পাহাড় খস রোধ বিষয়ক কার্যক্রমে সহযোগিতা করে। FSCD এর সহযোগিতা হিসেবেও তারা অগ্নি-নির্বাপনেও তারা সক্রিয় ভূমিকা রেখেছে।

ফ্লাড প্রিপারার্ডনেস প্রোগ্রাম (FPP): পানির নিমজ্জন মাত্রা নির্ণয় করে বন্যার বৈজ্ঞানিক পূর্বাভাস স্থানীয় স্বেচ্ছাসেবকদের মাধ্যমে জনগোষ্ঠীতে পৌঁছে দেবার জন্য কুড়িগ্রাম ও জামালপুরে বন্যা প্রস্তুতি মডেল উন্নয়ন ও মডেল বাস্তবায়ন করা হচ্ছে। আন্তর্জাতিক এনজিও কেয়ার বাংলাদেশ ও ইন্সটিটিউট অব ফ্লাড অ্যান্ড ওয়াটার ম্যানেজমেন্ট (আইডব্লিওএফএম), বাংলাদেশ প্রকৌশল বিশ্ববিদ্যালয় কুড়িগ্রাম ও জামালপুর জেলায় এ কার্যক্রম বাস্তবায়ন করছে।

FPP এর আওতায় জেল্ডার রেসপন্সিভ ও প্রতিবন্ধিতা অন্তর্ভুক্তিমূলক আগাম সতর্ক বার্তা প্রচার ও বন্যা প্রস্তুতির জন্য প্রশিক্ষণের মাধ্যমে ১৪৪০ স্বেচ্ছাসেবক তৈরি করা হয়েছে। স্বেচ্ছাসেবকদের প্রশিক্ষণ মডিউল প্রণয়ন করা হয়েছে। ফ্লাড প্রিপেয়ার্ডনেস প্রোগ্রামের পানির নিমজ্জন মাত্রার ভিত্তিতে বন্যার আগাম সতর্কবার্তা মডেল প্রণয়ন করা হয়েছে। বন্যার আগাম সতর্কীকরণ মডেল মাঠ পর্যায়ে পাইলটিংয়ের কাজ চলছে।

বন্যা প্রস্তুতি কর্মসূচি (FPP) এর আওতায় কুড়িগ্রাম ও জামালপুর জেলায় ২০ ইউনিয়নে কমিউনিটি রিস্ক অ্যাসেসমেন্ট (CRA) এর মাধ্যমে ঝুঁকি বিশ্লেষণ করে বন্যা ব্যবস্থাপনার পরিকল্পনা চূড়ান্ত করা হয়েছে। পরিকল্পনা চূড়ান্তকরণের অংশ হিসেবে ইউনিয়ন ও উপজেলা পর্যায়ে ভেলিডেশন কর্মশালার আয়োজন করা হয়।

ফ্লাড প্রিপেয়ার্ডনেস প্রোগ্রামের পানির নিমজ্জন মাত্রার ভিত্তিতে বন্যার আগাম সতর্কবার্তা মডেল বাস্তবায়ন সংক্রান্ত TOT বিষয়ক প্রশিক্ষণ মডিউল প্রস্তুত করা হয়েছে। পরবর্তীতে সম্ভাব্য বন্যা বিবেচনায় ফ্লাড প্রিপেয়ার্ডনেস প্রোগ্রামের পানির নিমজ্জন মাত্রার ভিত্তিতে বন্যার আগাম সতর্কবার্তা মডেল বাস্তবায়ন সংক্রান্ত বিষয়ে সরকারী ও এনজিও পর্যায়ে ৪৫ জনকে TOT প্রদান করা হয়েছে। ফ্লাড প্রিপেয়ার্ডনেস প্রোগ্রামের আওতায় পানির নিমজ্জন মাত্রার ভিত্তিতে বন্যার আগাম সতর্কবার্তা মডেল বাস্তবায়নের লক্ষ্যে ইতোমধ্যে তৈরীকৃত ১৩২০ জন স্বেচ্ছাসেবকে রিফ্রেশার্স প্রশিক্ষণ প্রদান করা হয়।

সামাজিক নিরাপত্তা বেটনী কর্মসূচিসমূহকে দুর্যোগঝুঁকি হ্রাস অন্তর্ভুক্তিমূলক করার নিমিত্ত একটি পাইলটিং হাতে নেওয়া হয়েছে। এ সংক্রান্ত মডেল তৈরির জন্য অতি দরিদ্রদের জন্য কর্মসূজন কর্মসূচি (ইজিপিপি)-এর ওপর পরীক্ষা-নিরীক্ষা চালানো হচ্ছে। সামাজিক নিরাপত্তা কর্মসূচি কর্তৃক গৃহীত স্কীমকে দুর্যোগঝুঁকি হ্রাস অন্তর্ভুক্তিকরণের লক্ষ্যে খসড়া নির্দেশিকা প্রস্তুত করা হয়েছে। এ কার্যক্রমের শিক্ষণের ওপর ভিত্তি করে পর্যায়ক্রমে সংশ্লিষ্ট অন্যান্য সামাজিক নিরাপত্তা বেটনীতে এ মডেল বাস্তবায়নের সুপারিশ করা হবে। মাঠ পর্যায়ে এ কার্যক্রম বাস্তবায়নে Eco-Social Development Organization (ESDO) নামক একটি জাতীয় সংস্থা সহযোগিতা করছে।

অতি দরিদ্রদের জন্য কর্মসূজন কর্মসূচির মাধ্যমে দুর্যোগসহনশীল অবকাঠামো (বন্যা নিয়ন্ত্রণ বাঁধ, আশ্রয়কেন্দ্রে সংযোগ সড়ক ইত্যাদি) তৈরি, মেরামত কার্যক্রম এ ঝুঁকি বিবেচনায় স্কীম নির্বাচন ও প্রকল্প বাস্তবায়নে এনআরপি সহযোগিতা করছে। সংশ্লিষ্ট বিষয়ে পাইলটিং কার্যক্রম জামালপুর ও কুড়িগ্রাম জেলায় 'দুর্যোগঝুঁকি অন্তর্ভুক্তিমূলক সামাজিক নিরাপত্তা কর্মসূচি'র আওতায় সর্বমোট ১৫ টি স্কিম বাস্তবায়ন করা হয়েছে। এর মধ্যে আছে ঈদগাহ মাঠ, বসত বাড়ির ভিটা উচ্চকরণ, আশ্রয়কেন্দ্র/স্কুল সংযোগ রাস্তা তৈরী ও উটু মাটির কাজ, অবকাঠামোগুলোর স্থায়ীত্ব বাড়াতে ঘাস ও গাছ রোপন, বন্যার স্তর বিবেচনায় রাস্তা উচ্চ করা, রাস্তার স্থায়ীত্বশীলতার জন্য দুই ধারে ভেটিবার ঘাস ও বৃক্ষ রোপন, বক্স কালভার্ট, প্রটেকশন ওয়াল, ফ্লাড শেল্টারের সংযোগ সড়ক নিমার্ণ। উল্লেখিত কার্যক্রম সিআরএ/আরআরএপি'র মাধ্যমে বাস্তবায়ন করা হয় এবং তা দুর্যোগঝুঁকি হ্রাসে গুরুত্বপূর্ণ ভূমিকা রাখবে।

বন্যা পরবর্তী সময়ে প্রাণিসম্পদের দুর্যোগ সহনশীলতা বৃদ্ধির জন্য ২টি ভ্যাকসিনেশন ক্যাম্প আয়োজন করা হয়। এছাড়াও বন্যাকালীন সময়ে গবাদি পশুর আশ্রয়ের জন্য ভিটা উচ্চকরণ করা হয়েছে। এছাড়াও ইজিপিপি'র উপকারভোগীদের জন্য ভাসমান সজি চাষ পদ্ধতির মডেল বাস্তবায়ন করা হয়।



চিত্রঃ ০৬ জামালপুরে ইজিপিপি'র আওতায় বন্যা থেকে রাস্তা রক্ষায় নির্মিত গাইড ওয়াল।



চিত্রঃ ০৭ কুড়িগ্রাম ঈদগাহ/অস্থায়ী বন্যা আশ্রয় স্থান উচ্চকরণ পরিদর্শনে প্রকল্প পরিচালক জনাব আবুল খায়ের মোঃ মারুফ হাসান। জনাব আবুল খায়ের মোঃ মারুফ হাসান গত ১৫-০৪-২০২১ তারিখ করোনাতাইরাস (কোভিড-১৯) এ আক্রান্ত হয়ে মৃত্যুবরণ করেন। ইম্মা লিল্লাহি ওয়া ইম্মা ইলাইহি রাজিউন।

জামালপুর ও কুড়িগ্রামের ইসলামপুর ও চিলমারীতে ইজিপিপি'র ২০০ জন অতি দরিদ্র নারী, পুরুষ ও প্রতিবন্ধী ব্যক্তিদের দুর্যোগ-সহনীয় জীবিকায়ন কার্যক্রমের মাধ্যমে আয়-বৃদ্ধির জন্য প্রশিক্ষণ ও সহায়ক উপকরণ প্রদান করা হয়েছে। জলবায়ু বিপদাপন্নতায় প্রাতিষ্ঠানিক সক্ষমতা বৃদ্ধি বিষয়ক প্রশিক্ষণ মডিউল প্রস্তুত করা হয়েছে। দুর্যোগঝুঁকি অন্তর্ভুক্তিমূলক সামাজিক নিরাপত্তা কর্মসূচি'র আওতায় স্থানীয় পর্যায়ের দুর্যোগ ঝুঁকিহাস পরিকল্পনা বিষয়ে ৩৮০ জনকে প্রশিক্ষণ প্রদান করা হয়। দুর্যোগঝুঁকি হ্রাসে সামাজিক নিরাপত্তা বেটনী কর্মসূচির আওতায় ৩৮০ জন স্বেচ্ছাসেবককে অন্তর্ভুক্তিমূলক দুর্যোগ ঝুঁকিহাস বিষয়ে প্রশিক্ষণ প্রদান করা হয়েছে। এছাড়াও জামালপুর ও কুড়িগ্রামে বহুখাত সংশ্লিষ্ট দুর্যোগঝুঁকি হ্রাস পরিকল্পনা প্রণয়ন বিষয়ে ২০০জনকে প্রশিক্ষণ প্রদান করা হয়েছে। তেটিভার ঘাস প্রযুক্তি সংক্রান্ত কর্মশালা করা হয়; গ্রাম ভিত্তিক আপদকালিন পরিকল্পনা প্রণয়ন করা হয়েছে। ইউনিয়ন পর্যায়ের দুর্যোগ ব্যবস্থাপনা কমিটি গঠন ও কার্যকর করা হয়।

প্রতিবন্ধিতা অন্তর্ভুক্তিমূলক দুর্যোগঝুঁকি হ্রাস (DiDRR) মডেল উন্নয়নে একটি পাইলটিং কার্যক্রম বাস্তবায়িত হচ্ছে। পাইলটিং-এর শিক্ষণ ব্যবহার করে একটি নীতি সুপারিশ পেশ করা হবে যাতে দুর্যোগঝুঁকি ব্যবস্থাপনার সকল পর্যায়ে প্রতিবন্ধিতার বিষয়াবলি বিবেচনা করা হয়। মার্চ পর্যায়ে এ কার্যক্রম বাস্তবায়নে Center for Disability in Development (CDD) নামক জাতীয় এনজিও সহযোগিতা করছে। প্রতিবন্ধিতা অন্তর্ভুক্তিমূলক দুর্যোগঝুঁকি হ্রাস (DiDRR) কর্মসূচি কুড়িগ্রাম ও জামালপুর জেলায় বাস্তবায়নের লক্ষ্যে মার্চ পর্যায়ে প্রতিবন্ধী ব্যক্তিদের সংগঠন তৈরি ও সক্ষমতা বৃদ্ধি করা হয়েছে। প্রতিবন্ধিতা অন্তর্ভুক্তিমূলক দুর্যোগঝুঁকি হ্রাস (DiDRR) বিষয়ে ৪০ জনকে প্রশিক্ষণ প্রদান করাসহ দুর্যোগে প্রথম সাড়াদানকারীদের জন্য সন্ধান ও উদ্ধার বিষয়ে ৫৮ জনকে প্রশিক্ষণ প্রদান এবং প্রতিবন্ধিতা অন্তর্ভুক্তিমূলক দুর্যোগঝুঁকি হ্রাস কর্মসূচির আওতায় ১০ প্রতিবন্ধি ব্যক্তিকে নেতৃত্ব ও অ্যাডভোকেসি বিষয়ে ১০ দিন ব্যাপী প্রশিক্ষণ প্রদান করা হয়।

বন্যায় সুরক্ষা ও ক্ষয়ক্ষতি হ্রাসে প্রতিবন্ধিতা অন্তর্ভুক্তিমূলক আগাম সতর্ক বার্তা তৈরি ও প্রচার কার্যক্রমের উপকরণের খসড়া তৈরি করা হয়েছে। কভিড ১৯ এর সচেতনতা বৃদ্ধিতে প্রতিবন্ধিতা অন্তর্ভুক্তিমূলক উপকরণ- লিফলেট, অডিও-ভিডিও প্রণয়ন ও প্রচার করা হয়েছে।

এই পাইলটিং কার্যক্রমের আওতায় প্রতিবন্ধী ব্যক্তিদের বন্যাকালীন চলাচল নির্বিঘ্ন করার জন্য কুড়িগ্রামে ১৪ টি গণস্থাপনা প্রতিবন্ধীবান্ধব করা হয়েছে; যার মধ্যে আছে নো-ঘাটে কাঠের র্যাম্প তৈরি, প্রবেশগম্য টিউবওয়েল স্থাপন, কমিউনিটি ক্লিনিক ও ইউনিয়ন পরিষদে র্যাম্প স্থাপন।

প্রতিবন্ধীতার ধরণ অনুযায়ী ১০ প্রতিবন্ধী ব্যক্তিকে সহায়ক উপকরণ প্রদান করা হয়। এটি পরবর্তীতে স্থানীয় প্রশাসনের প্রতিবন্ধিতা অন্তর্ভুক্তিমূলক কার্যক্রম গ্রহণে উদ্বুদ্ধ করবে।

কুড়িগ্রামের চিলমারী ও সদর উপজেলায় জনগোষ্ঠী পর্যায়ে নিয়মিত কার্যক্রম হিসেবে উঠোন, প্রতিবন্ধি ব্যক্তিদের সংগঠন ও স্ব-সহায়ক দল পর্যায়ে বৈঠক আয়োজন করা হয়। ৩৬টি ওয়ার্ড দুর্যোগ ব্যবস্থাপনা কমিটি কার্যকর করা হয়েছে।

'দুর্যোগঝুঁকি অন্তর্ভুক্তিমূলক সামাজিক নিরাপত্তা কর্মসূচি' এবং প্রতিবন্ধিতা অন্তর্ভুক্তিমূলক দুর্যোগঝুঁকি হ্রাস কর্মসূচির আওতায় কুড়িগ্রামে বন্যা সহনশীল ও প্রতিবন্ধি প্রবেশগম্য গৃহ মডেল তৈরীর কাজ চলমান আছে। উল্লেখ্য যে, অংশগ্রহণমূলক উপায়ে স্কীম নির্বাচন করা হয়েছে এবং উপকারভোগির যৌথ অংশীদারিত্ব রয়েছে।

১০.১১.০ ভূমিকম্প ও অন্যান্য দুর্যোগকালে অনুসন্ধান, উদ্ধার অভিযান পরিচালনা এবং জরুরি যোগাযোগের জন্য যন্ত্রপাতি সংগ্রহ প্রকল্প (৩য় পর্যায়)

উদ্যোগী মন্ত্রণালয়/ বিভাগঃ দুর্যোগ ব্যবস্থাপনা ও ত্রাণ মন্ত্রণালয়
বাস্তবায়নকারী সংস্থাঃ দুর্যোগ ব্যবস্থাপনা অধিদপ্তর
প্রাক্কলিত ব্যয় (কোটি টাকায়) : মোট (সম্পূর্ণ জিওবি) ২২৭৫.৯৯১০
প্রকল্পের মেয়াদকাল : নভেম্বর ২০২০ থেকে অক্টোবর ২০২৩

প্রকল্পের সংক্ষিপ্ত পটভূমিঃ

- ভৌগলিক অবস্থান, ভূ-প্রকৃতিগত বৈশিষ্ট্য এবং জনসংখ্যার ঘনবসতির কারণে বাংলাদেশ পৃথিবীর অন্যতম দুর্যোগপ্রবণ একটি দেশ। প্রায়শঃই বিভিন্ন দুর্যোগে দেশের বহুলোকের প্রানহানিসহ জীবন ও জীবিকা, পরিবেশ এবং অর্থনীতির ব্যাপকক্ষতি সাধিত হয়। প্রাকৃতিক দুর্যোগের পাশাপাশি মনুষ্যসৃষ্ট দুর্যোগ তথা অগ্নিকান্ড, সড়ক দুর্ঘটনা এবং পাহাড় ও ভবন ধ্বসের ঘটনা দিনদিন বৃদ্ধি পাচ্ছে;
- বিভিন্ন প্রাকৃতিক দুর্যোগে অনুসন্ধান ও উদ্ধারকার্য পরিচালনার জন্য বাংলাদেশের প্রভূত সক্ষমতা অর্জিত হলেও ভূমিকম্প ও মনুষ্যসৃষ্ট দুর্যোগ মোকাবিলাসহ অনুসন্ধান ও উদ্ধারকার্যে সক্ষমতা বৃদ্ধি করা প্রয়োজন;
- অনুসন্ধান ও উদ্ধার কার্যক্রমের সক্ষমতা বৃদ্ধির লক্ষ্যে ইতঃপূর্বে ১ম ও ২য় ফেজের প্রকল্পের আওতায় কিছু যন্ত্রপাতি (এক্সকেভেটর, মোটরযান, ফ্রেন, ফোর্ক লিফটার, জেনারেটর ইত্যাদি) সংগ্রহ করা হয়েছে;
- ১ম ফেজটি সম্পূর্ণ জিওবি অর্থায়নে ৬৯.০৯ কোটি টাকা ব্যয়ে জুলাই'২০০৩ থেকে ডিসেম্বর'২০১০ মেয়াদে বাস্তবায়িত হয়। মহামান্য হাইকোর্টের নির্দেশনা মোতাবেক এ প্রকল্পের ২য় ফেজ জিওবি ১৫৩.৫২ কোটি টাকা ব্যয়ে জুলাই'২০১৩ থেকে ডিসেম্বর'২০১৭ মেয়াদে বাস্তবায়ন করা হয়;

প্রকল্পের উদ্দেশ্যঃ

ক) উদ্দেশ্যঃ

- দুর্যোগকালীন উদ্ভূত পরিস্থিতিতে উন্নত প্রযুক্তিসম্পন্ন ও সমন্বিত জরুরি সাড়া প্রদান;
- পেশাগত দক্ষতা ও প্রাতিষ্ঠানিক সক্ষমতা বৃদ্ধির মাধ্যমে অনুসন্ধান ও উদ্ধার অভিযান পরিচালনা; এবং
- দেশের সম্পদহানি হ্রাস এবং জনগণের জীবন ও সম্পদ রক্ষা করা।

খ) লক্ষ্যমাত্রাঃ

- যে কোন দুর্যোগ পরিস্থিতিতে জরুরি সাড়া প্রদানের লক্ষ্যে অনুসন্ধান ও উদ্ধার অভিযান পরিচালনার জন্য প্রাতিষ্ঠানিক সক্ষমতা বৃদ্ধি;
- দুর্যোগকালে ও দুর্যোগের পরে দ্রুত সাড়া প্রদান এবং উদ্ধার অভিযান পরিচালনায় হালকা ও ভারি যন্ত্রপাতি ব্যবহারের মাধ্যমে পেশাগত দক্ষতা বৃদ্ধি;
- দেশের যে কোন দুর্যোগ কবলিত এলাকায় স্বল্প সময়ে অফিস ও যোগাযোগ নেটওয়ার্ক গড়ে তোলা, যা National Emergency Operation Center (NEOC) এর সম্পূর্ণক হিসেবে কাজ করবে ;

প্রকল্পের সংক্ষিপ্ত পটভূমি:

প্রকল্পের ১ম ও ২য় ফেজের আওতায় ক্রয়কৃত যন্ত্রপাতি সিটি কর্পোরেশন, ফায়ার সার্ভিস ও সিভিল ডিফেন্স ও সশস্ত্র বাহিনীর নিকট হস্তান্তর করা হয়;

- ভূমিকম্প সহ অন্যান্য দুর্যোগ উদ্ধারকাজ পরিচালনার জন্য যন্ত্রপাতি সংগ্রহের বিষয়ে মহামান্য হাইকোর্ট বিভাগের দায়ের হওয়া রিট পিটিশন নং ৯৩২৯/২০০৮ অনুযায়ী প্রদত্ত রায়ের নির্দেশনা বাস্তবায়ন এবং অনুসন্ধান ও উদ্ধার কার্যক্রমের কাঙ্ক্ষিত সক্ষমতা অর্জনের লক্ষ্যে আরো এজেন্সী অন্তর্ভুক্ত করে পূর্বের প্রকল্পের ধারাবাহিকতায় আধুনিক যন্ত্রপাতি সংগ্রহের লক্ষ্যে ৩য় ফেজের প্রকল্প গ্রহণের বিষয়ে সিদ্ধান্ত গৃহীত হয়;
- জরুরি সাড়ায় নিয়োজিত সংস্থাসমূহকে প্রয়োজনীয় যন্ত্রপাতি/সরঞ্জামাদিসহ প্রস্তুত রাখা গেলে দুর্যোগকালে মানুষের সম্পদ ও জানমাল রক্ষায় তা গুরুত্বপূর্ণ ভূমিকা রাখতে সক্ষম হবে;
- উল্লেখ্য, প্রস্তাবিত প্রকল্পটি বাস্তবায়িত হলে ভূমিকম্প ও অন্যান্য দুর্যোগকালে অনুসন্ধান এবং উদ্ধার অভিযান পরিচালনার জন্য দেশের মোট চাহিদার প্রায় ৮% মেটানো সম্ভব হবে।

প্রকল্পের প্রধান প্রধান কার্যক্রমঃ

- জরুরি যোগাযোগের ক্ষেত্রে বজ্রবন্ধু স্যাটেলাইট ব্যবহার করে নিজস্ব যোগাযোগ/ সার্ভিস সম্প্রসারণ;
- LTE(Long Term Evolution) Based Core Network স্থাপন;
- একটি Intelligent Network স্থাপনের জন্য HSS(Human Service Software) Billing সিস্টেম, Application সমূহ এবং অন্যান্য কার্যাদি সম্পন্ন;
- ১১টি বিভিন্ন জোনের অধিনস্ত জেলাসমূহে ১৩২টি eNodeB, রেডিও সংযোগ, Cloud Server and Antenna Subsystem স্থাপন;
- অবকাঠামোগত সুবিধাসহ ৬২টি Emergency Response Vehicle (ERV) স্থাপন;
- যোগাযোগ সরঞ্জামাদি যথাঃ VSAT(Very Small Aperture Terminal)
- LTE(Long Term Evolution) enable Handset, CPE(Customer-Provided Equipment), UDB(Universal Data Bank) Dongle, SIM Card সরবরাহ করা ও স্থাপন;
- দুর্যোগকালীন সময়ে দেশের যে কোন স্থানে স্থাপনযোগ্য ও স্থানান্তর উপযোগী, উচ্চমানসম্পন্ন (যেমনঃ 4th Generation) সেলুলার কমিউনিকেশন এর মাধ্যমে জরুরি যোগাযোগ ব্যবস্থা স্থাপন;
- দুর্যোগকালীন সময়ে ও দুর্যোগের পরে ত্রাণ ও পুনর্বাসন কাজে নিয়োজিত গুরুত্বপূর্ণ সংস্থা/ব্যক্তিকে যোগাযোগের আওতায় নিয়ে আসার জন্য প্রয়োজনীয় কার্যক্রম গ্রহণ;
- সেড কাম স্টোরেজসহ অন্যান্য নির্মাণ ও মেরামত;
- প্রাতিষ্ঠানিক সক্ষমতা বৃদ্ধির জন্য প্রশিক্ষণ প্রদান ও কারিগরি পরিদর্শন;
- পেশাগত দক্ষতা বৃদ্ধির জন্য কারিগরি এবং O&M প্রশিক্ষণ প্রদান;
- জনবল নিয়োগ

প্রকল্পের আওতায় সংস্হাভিত্তিক সংগৃহীতব্য প্রধান প্রধান যন্ত্রপাতিসমূহঃ

সংস্হাসমূহ যন্ত্রপাতির ধরণ	দুর্যোগ ব্যবস্থাপনা অধিদপ্তর	আর্মড ফোর্সেস	বিজিবি	ফায়ার সার্ভিস ও সিভিল ডিফেন্স	র‍্যাব	পুলিশ	নৌ বাহিনী+কোষ্ট গার্ড
জলযান (রেসকিউ ইঞ্জিন বোট, হোভার ক্রাফট, এয়ার বোট, স্পীড বোট, স্যাম্ভ টিগার)	১০০টি ইঞ্জিন বোট+৬০টি এয়ার বোট+৫০টি স্পীড বোট)		৮টি স্যাম্ভ টিগার		৫টি এয়ার বোট+ ১০টি স্পীড বোট	১টি হোভার ক্রাফট+ ১০টি এয়ার বোট	(২+১)টি হোভার ক্রাফট
আইসিইউ এম্বুলেন্স/ওয়াটার এম্বুলেন্স/এমার্জেন্সী রেসপন্স এম্বুলেন্স			৭টি আইসিইউ এম্বুলেন্স			(৪+৪+৮) =১৬টি	
অগ্নি নির্বাপক সরঞ্জামাদি				৩০৩টি			
মোটরযান ইমার্জেন্সী রেসপন্স ভেহিকেল প্রাইম মুভার		৬২টি					

প্রকল্পের আওতায় সংস্হাভিত্তিক সংগৃহীতব্য প্রধান প্রধান যন্ত্রপাতিসমূহঃ

সংস্হাসমূহ যন্ত্রপাতির ধরণ	প্রকল্প অফিস	দুর্যোগ ব্যবস্থাপনা অধিদপ্তর	সিপিপি	আর্মড ফোর্সেস	ফায়ার সার্ভিস	র‍্যাব	পুলিশ	নৌ বাহিনী+ কোষ্ট গার্ড	রেড ক্রিসেন্ট সোসাইটি
মোটরযান	৪টি	১টি	১১টি		৪টি		৯টি		৮টি
মোটরসাইকেল	৫টি		৮০টি						
টেলিযোগাযোগ সরঞ্জামাদি			২০.১৯ কোটি টাকা	৩৩০.২ ৯ কোটি টাকা					
বৈদ্যুতিক সরঞ্জামাদি-সার্চ এন্ড রেসকিউ				৩৩৩.৫ ৬ কোটি টাকা		১৪.০৯ কোটি	৬৯.৩ ৪কোটি টাকা		
তীবু ও অন্যান্য যন্ত্রপাতি		৬.৪১ কোটি টাকা	১২০ কোটি টাকা						৭.৯৯ কোটি টাকা

অগ্রগতিঃ

- ১৪/০২/২০২১ তারিখে একজন প্রকল্প পরিচালক ও ১৬/০২/২০২১ তারিখে একজন উপপ্রকল্প পরিচালক অতিরিক্ত দায়িত্বে নিয়োগ করা হয়;
- আউট সোর্সিং জনবল নিয়োগের জন্য টেন্ডার আহ্বান করা হয়েছে এবং মূল্যায়ন চলমান রয়েছে;
- বাসা ভাড়া প্রক্রিয়া চলমান আছে;
- পরিকল্পনা কমিশনের ডাটা বেইজে প্রয়োজনীয় তথ্য সন্নিবেশ করা হয়েছে।
- ২০২০-২০২১ অর্থ বছরের জন্য ১.৫০ কোটি এবং ২০২১-২০২২ অর্থ বছরের জন্য ১৫০.০০ কোটি টাকা বরাদ্দ প্রস্তাব করা হয়েছে এবং
- PIC, PSC ,সরবরাহ ও সমন্বয় কমিটি ও TEC/PEC গঠনের জন্য মন্ত্রণালয়ে পত্র প্রেরণ করা হয়েছে।